No. 6901, Shanghai Thursday September 27. 1923 THE EASTERN TIMES Published every morning including Sundays

時報

中華民國十二年
九月念七日 星期四
舊歷癸亥年八月十七日
今天四張售大洋三分
第六千九百零一號
中華郵政特准掛號立券執照總包特別優待寄送之報紙
本館開設上海福州路山東路轉角 電報掛號一四二五 電話中央一二〇一 編輯部中央二〇四
外埠寄報價目 ○中國境內 ○日本境內 ○歐美各國 逐日寄全年十二元半年六元 全年二十四元半年十二元 （郵費先惠概照九五）
廣告刊例 特等 頭等 二等長行 三等短行

本報今日第二張世界週刊閱者注意

交通部直轄滬杭甬鐵路管理局開駛海甯觀潮專車廣告

九月念八日念九日卅日即舊歷八月十八日十九日廿日三天本路特開觀潮專車 念八 念九 卅 日上午七點四十五分上海北站開八點正……七點卅五分……梵王渡開八點〇六分徐家滙開……點五十分到斜橋車到後即換船赴海甯觀潮水程約行二小時由船登陸觀潮圍場路僅數武無步履之艱難婦孺小孩亦可往觀 回程……五點卅五分由斜橋站開八點念二分到徐家滙八點念八分到梵王渡八點四十五分到上海北站 [illegible]

觀潮券每張售洋三元五角計早茶午餐下午茶點晚餐一切在內本路並備有西餐券 因船隻無多故觀潮券及餐券印備有限自九月十八日起在上海北站票房出售並有說明書 湖票分送購者務請指定日期藉得適當之票當日有效隔日作廢並不退費欲往觀者希即從速購定遲恐抱向隅之憾也

蘇省捲煙營業稅展緩投標廣告

蘇省捲煙營業稅原定本月二十七日招商投標在案茲因章程規則尚須酌改咨將投標日期展緩一俟改定再行定期投標另日登報通告此白

江蘇財政廳

功德林第一次講經會通告

講題 十二門論 講師 范古農居士 時間 自夏歷八月念一日起每日下午五時至六時止 地址 北京路西長康里功德林蔬食處

十二門論係龍樹菩薩所造妙義深邃簡明切要為有志佛學者不可不讀之書嘉興范居士深通內典衆所崇仰此次在杭中宣講是論一時聽者於大乘深義莫不豁然領悟嘆為希有茲特恭請來申闡講此論以餉滬上之善信因緣難遇幸勿失之交臂是為盼禱

大律師王鼎代表馬子松陳小福離異聲明

溧陽馬子松與陳小福自幼訂婚現因雙方不相和洽業於本年九月十日同聘本律師代訂離婚公約除函溧陽縣署備案外特此聲明

王鼎律師事務所所址金壇鳳莊

漢口萬國體育會公告

啓者本會業已呈請湖北省公署核准備案諸事齊備興建在即繳股限期經由籌備董事會議決定於陽歷十月十五號截止諸君以前所認之股而未繳者即請如數照繳為荷再本會股份所存無幾諸君倘欲購者請向本會代收股欵處本埠天津路鴻仁里口新華銀行索閱章程接洽一切幸勿交臂失之 此佈 J449

滬南神州醫院臨時治疫所閉幕通告

近日時疫幸告肅清本院在沙佈弄所設之臨時治疫所定於夏歷八月十五日閉幕計自開辦迄今深荷

各界善長慷慨解囊共襄義舉得獲尺寸之功悉屬仁人之賜緬懷盛德感佩莫名惟是治疫所雖告結束而院中送診給藥轉益增多經費浩繁應難為繼匡救維持更惟各界善長是賴前所送呈之捐冊尚多未蒙繳還者務懇即賜擲下藉便銷號而昭鄭重曷勝企盼之至

院長 李平書等謹啓 J438

韓國鈞啓事

國鈞不幸寒及元室王夫人悼於民國十二年九月八日即夏歷癸亥年七月二十八日申時壽終省署之東院內寢命男寶親視含殮即日成服除於九月二十八日領帖外並命擇日扶櫬回泰縣海安市本籍卜吉安葬恐訃不週特再報聞

中西大藥房法記聲明

四馬路中西大藥房前股東顧松泉君等無意營業將該藥房牌號商標生財器具貨物一切均於癸亥年陰歷八月初一日起盤出盤於中西藥房法記接受凡八月初一日以前一切往來賬項歸顧松泉君自理八月初一日以後營業往來均歸法記特登報章俾衆週知此佈

介紹婦孺產科女醫沈鄭浩

女士畢業於上海醫院自院服務有年其於產科及婦孺花柳各科悉心研究別具心得凡就診者咸進保赤回春之頌焉茲於醫院服務之餘自設診所於滬西方浜橋如遇貧病不取診金茲特為介紹尚祈病家注意焉

介紹人 章太炎 許建屏 王減伯 秋楚青 王彰孚 王鈍根 庸

產科婦孺女醫生沈鄭浩啓事

本醫生向在南市上海醫院服務現因便利病家起見特在西門方浜橋華安坊口設立診所如蒙請診仍請至南市上海醫院下午請至惠顧方浜上午橋診所

周越然編 英語模範讀本一二三四冊 一律出版

本書自經修訂後採用者愈多一時趕印不及殊深歉仄茲者四冊皆已裝訂完竣凡各學校之採購稍後者部無以應付故本學期開學之始各學校之已經採定本書而尚未購到或缺數本者均請向上海棋盤街本館發行所或各省各分館購用可也

商務印書館啟

兒童文學叢書
文字活潑 插圖豐富 印刷精美 定價低廉
▲兒童故事 已出五冊 每冊五分
▲兒童詩歌 已出四冊 每冊五分
▲兒童小說 已出二冊 每冊五分
▲兒童劇本 已出四冊 每冊五分
▲兒童遊記 已出三冊 每冊五分
▲兒童笑話 已出四冊 每冊五分
▲兒童謎語 已出四冊 每冊四分
▲中國故事 已出十冊 每冊一角
▲中國寓言 已出一冊 每冊八分

兒童理科叢書
用淺顯活潑的文字敍述日常事物的知識
已出二十冊每冊五分
▲火柴 ▲火爐 ▲燈 ▲鐘 ▲蒸汽機 ▲船 ▲車 ▲火車 ▲電報 ▲電話
▲無線電報 ▲飛行機 ▲潛水艇 ▲顯微鏡 ▲望遠鏡 ▲攝影術 ▲留聲機 ▲活動影戲 ▲電（上） ▲電（下）

尚有兒童用書多種另見書目

商務印書館出版

趙松雪大覺帝師碑

中國無比之三大新出版物

銀行原論 陳家瓚編 定價五元 六九版八百餘面 廉價五折 郵費二角
英漢雙解熟語大辭典 陳嘉編 定價五元 五七版一千三百面 廉價五折 郵費二角
問題詳解數學辭典 趙繚編 乙種五元 五七倍版一千餘面 廉價五折 郵費二角

上海棋盤街 羣益書社 印行 智22

松雪此帖係寸楷端書用筆圓轉如意結體精妙絕俗為趙書最好臨摹之本定價大洋三角 上海北京天津有正書局發行

中國協濟日災義振會開會通告

本會赴日慰問專員業於九月二十七日即舊歷八月十七日（即星期四）下午三時在雲南路五六六號仁濟善堂內開會發起團體及聯席大會慰勞專員並請報告赴日經過情形商接濟辦法務乞諸大善長准時蒞會幸勿遲却毋任盼禱 朱葆三 王駿生 管琳玠諸君業由鉁等分別面請 公鑒

中國協濟日災義振會敬謝仁濟善堂交來張賢清先生助洋二百元

中國協濟日災義振會敬謝程明宿先生專賑日災華僑洋一千元

中國協濟日災義振會敬謝捐款

本堂助洋一百元恭行氏（求病速愈）助洋一百元魏顧氏（求病速愈）助洋五十元西人力昂撲亨君助洋二十元 仁濟善堂經募聯益貿易公司助洋五十 慈濟助洋五元又位中善堂[illegible]成際元助洋十元沈浚助洋四元

華洋義振會敬謝求嗣子捐助洋一百元

華洋義振會敬謝項松茂君經募三十七戶 指浙振災 洋三十八元 小洋四十五角

華洋義振會敬謝皖省壽州振餘移助洋四十元

台衔容後彙登

隨松醫院德醫

本醫生自設隨松醫院以來承蒙各界駕臨就醫者日見其多是以未及三月房舍隘小已不敷用茲已搬入新世界西首靜安寺路F九十五號三層洋房照常應診本醫生除用德國最新手術精良器械治內外各科外並備有清潔病室多間空氣新鮮看護周到尤宜養痾之用診例略有變更如下上午十一時至十二時送診下午三至六時門診六時以後出診急診隨請隨到住院隨時接洽謹啓

陳倫會遷移廣告

上海日夜銀行廣告

遠稽東西各國莫不有日夜銀行之制所以惠商便民法之善也上海一隅為商賈所輻輳市面殷闐卜晝卜夜每當黃昏月上燈火通宵迨至更漏將沉道上行人車水馬龍猶復往來如織既有此興隆之夜市必須有夜間之金融機關而調劑於其間惟各銀行營業時間多以下午三四時為率日晡以後付欵者無從付支欵者無從支金融立呈壅塞之象商民輒生不便之感此亦市政一大缺點也今上海日夜銀行乃乘時勢之需要而設立二載以來信用昭著其所以調劑金融惠商便民補市政之闕者良非淺鮮 行址愛多亞路大世界西隔壁 電話六〇六六 六〇七

有正書局秋季大廉價

東馬路（天）（津）

陰歷七月二十日起 八月十九日止

◀節前來函請照▶

本局開創念餘年所出碑帖名畫堂幅屏聯書籍小說等類久為本社會所精印稱道雅因大宗新書一律六折又訂盤秋季開學答以特惠顧之廉售雅意勿交臂失之 另有贈品 幸

◁廉價部▷

本部設東門內二道牌坊陳列表面物有汚損之處出版好不內容仍三四五完折等其價最廉至三四一折不新舊 早諸 足先得

慈善救濟會籌募游民工廠基金還本債券八月廿六日開籤

最新式打字機出售

茲到有外國新出最新式全新打字機數種內有一種手可提攜旅行極便尤為特色各種可照原價八折廉價出售優點甚多不能詳述合意者請臨本局面看 四馬路有正書局

花旗大印機出售

茲有花旗印機鋼料堅固機件靈便既可報又可印書其價極廉如欲購者請至四馬路有正書局或威海衛路印刷所接洽可也

上海電報局廣告

啓者盛京東甯報房於今日開局通報此啟

腦為一身主宰關係至鉅事業之成敗身體之衰健皆由腦筋靈鈍為判古來大事創大業者無不有健全之腦筋靈敏之思想成劇烈時代用腦之時既多病腦之患難免亦非適當之補劑不可也若常不但不能與人爭逐且必引起其疾病本藥房所出補腦汁專治腦衰頭痛神經衰弱健忘等症此藥服後大益腦髓為品上調劑之補藥乃卓著設非功效之卓著易克臻此 大瓶二元 小瓶一元二角半

秋風起矣落葉紛飛氣象因之肅殺病隨以俱來凡以秋之為病最可畏者厥惟咳嗽頻作初則氣管發炎漸成癆瘵而肺部病即霍然醫生療肺藥乃獨得之秘故無論如何之傷風咳嗽痰喘均可治癒十年來得獨樹一幟者蓋名於肺病為最其注意其所製亦與普通咳藥大相逕庭肺癆得早愈也 大瓶二元 小瓶一元二角半

總發行 上海中法大藥房

社說

感時談(二)

(景)

孔子云古之學者爲己今之學者爲人近時人之評論大抵判斷人之是非而無一返諸己之念故人人祇見人之罪惡而罪惡對於己之觀感無種關係故軍閥有自詆軍閥之電政客有自罵政客之文卒之詆者自詆罵者自罵而軍閥與政客依然自爲軍閥政客此議論與行爲分爲屬人屬己之別議論之所以無補世亂也。

老子云是故聖人爲而不爭西方哲理以競爭爲生存是爲而且爭今日中國之武人政客及好貨之徒其所抱主義是爭而不爲三者各有不同而今人之行爲與老子之說乃絕對相反焉蓋爲係積極爭屬消極不爭之患啓人僭越之心不爲之害將成滅絕之果不爭已雖不得享其權利終有享其權利者不爲則一切事業無人盡力己與人皆無以生存爲故近人之主義視老子尤爲虛無。

顧亭林謂國家存亡匹夫有責其意蓋謂國家苟亡不能諉爲匹夫之故而不力求其存也然若今人所爲一似國家之亡不能專任人亡之雖一匹夫亦必厠身其間以預亡國之力心雖未盡如是而其倒行逆施趨害避益之風動腎欲不達此途而不得也。

電報

參院通過衆院延期案

▲袁家花園之宴會

參院二十六日開常會、到一百三十四人、足法定數、通過衆院延長任期案、吳蓮騰提質問政府、速辦選舉書、亦通過、(本館二十六日北京電)

吳景濂運動參議員、於二十六日參院常會時、通過衆院延期案、(本館二十六日北京電)

吳景濂擬將憲會十二次缺席之議員除名、補以民八議員、(本館二十六日北京電)

袁家花園二十六夜宴會、議員到四百餘人、王承斌演說、雙十節將屆、請諸位進行憲選、維持大局、(本館二十六日北京電)

張弧辭職與財政

▲海部不允辭職

張弧二十五日赴津、臨行預備辭呈、二十六日送國務院、(本館二十六日北京電)

張弧二十五日晚車回津、預定二十七日晋京、參與閣議、報告籌欵經過及遞辭呈、(本館二十六日天津電)

張弧將准假、以賀德霖暫代部務、(本館二十六日北京電)

海軍部次長以下、二十四日赴李鼎新宅索薪、不得要領、二十五日李又拘捕發言激烈者五人、部員大憤、二十六日全體辭職、(本館二十六日北京電)

李鼎新以部員索薪風潮、恐其中有政治意味、派員偵查爲首者、撤職訊辦、(本館二十六日北京電)

天津造幣廠、將紫銅制錢、在半和洋行抵押借欵、(本館二十六日天津電)

聞華銀行允借與張弧度節之欵、臨時不交、故政府僅能將憲兵餉七成、警察餉八成、各部官俸三成、

北京商會、二十六日與政府代表開會後、決議以一百萬元組織商業銀行、贖回銅元票、大約舊票將折扣收回銷燬、目下雖以四折亦無人收用、(路透二十六日北京電)

湘省戰區之擴大

湘省戰綫、已由長沙株醴、延至湘陰、長毓在在四面包圍中、譚軍利於速戰、各路戰事皆急、趙恒已有不振勢、(本館二十六日漢口電)

聞吳佩孚令三面援湘、一由岳州、一由萍株、一由公安石首入湘西、第二旅調一部至蒲通塡防、(本館二十六日漢口電)

拱辰永安二艦、開往岳州江面、(本館二十六日漢口電)

第四旅有兩營開鄂南、(本館二十六日漢口電)

厦門時局可苟安

聯軍艦隊攻厦門、不利、內部又生變化、厦門時局、可苟安、(本館二十六日福州電)

黃大偉部下、有潰變之訊、(本館二十六日福州電)

要聞雜誌

外部二十六日接見外賓、聞各公使正在會議臨城案賠欵、尚未赴部、(本館二十六日北京電)

外部之振濟日災跳舞會、官統捐贈五彩花瓶作彩品、(本館二十六日北京電)

鄂軍政界上中級人員、有大變動消息、(本館二十六日漢口電)

甘聯璈呈請辭職、遺缺以李景羲升任、(本館二十六日漢口電)

孫傳芳王永泉薩鎮冰、在省署開會、歡迎新任日領栗原、(本館二十六日福州電)

聞川第一軍已於九月二十三日進抵重慶附近、川第二軍現分數小隊向下游退走、重慶旦夕將下、(路透二十六日北京電)

日災之恢復運動

▲[illegible]復興之[illegible] 政府對於帝都復興之大計畫[illegible]五年、需費至少爲三十億元、區劃市[illegible]住宅地商業地工業地、置中央於丸之內、由此放射出寬六十間、四十間之大道路四條、及寬二十間、(一間合國尺六尺)之大道路數條、以爲萬一之避難地、隅田川河畔造寬六十間之公園道路、沿途防火線、交通機關則除路面電車外、添設高架與地下二種電車、運河更新開或擴張之、以爲供給水料並防火患之用、築港則須令一萬噸便於出入、並爲上下水道、中央市場之完成、與公園之擴張等、建築及其他之事、則俟調查研究後決定之、爲實行以上計畫起見、對被焚區域、由政府或東京市購入、先以爲道路公園及其他都市計畫之地、而後賣與爲地主及有關係者云、(東方二十六日東京電)

橫濱正金銀行門前堆積被燒屍骨之慘狀

(振青攝)

橫濱街道及電車被災後之慘狀

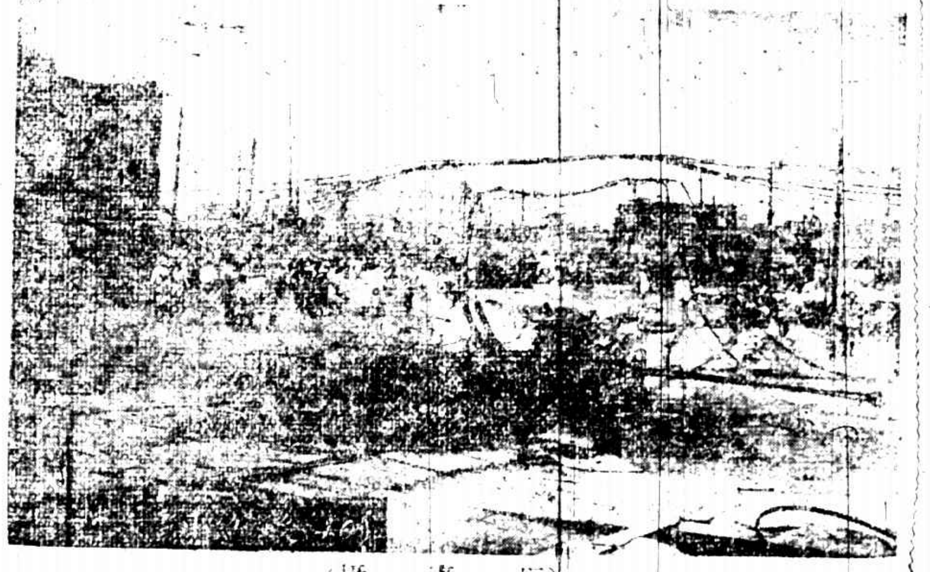

(振青攝)

▲帝都復興會之官制 關於帝都復興事業執行機關之復興院、已於二十三日閣議、審議其官制、且已得承認、[illegible]、內閣[illegible]、已經上奏之手續、據[illegible]工程云、▲帝都復興所缺乏之材料 據[illegible]於物資供給之政府[illegible]、木材約需一千萬石、已電命北海道樺太等處[illegible]、同時又約需美國木材一千萬石、已與美國政府商議、計需鋼鐵[illegible]等必要之數約十三萬噸、今除國內地所有之外、約少六萬噸、當向美國定購、又需毛製衣服材料、現正就內地之供給可能程度調查、如有不足、當暫時輸入中國綿紡織布、又魚介類[illegible]歸港之遠洋漁業船購入云、(東方二十六日東京電)

▲發佈物資供給以後之日報評論 在帝都復興審議會第一次會議所規定及公布之物資供給令、及支付延期令、與取締流言蜚語令等緊急令之發布、已受一般之歡迎、朝日新聞曰、如暴利取締令、及物資供給令、實爲非常事變中之不得已政策、如物資供給令之制定實施、亦於帝都復興上之妥當處置也、又東京日日新聞曰、助災地而舉復興之資、其責不可不在政府、即不得不由國民全體負擔之、而成就此偉業、政府之公布臨時物資供給令、且有必要時、又設立得直接爲物資買賣之權限者以此、中外商業新聞曰、此種設施、於今日爲最得機宜、此令因欲迅速施行物資之配給、不可不最注力於此點云、(東方二十五日東京電)

▲日人拒絕蘇俄賑災品之原因 蘇俄通信社之東京支局長安瑞根氏、乘李寧號來日、於十四日、在橫濱與該船船員一全被拒絕上陸後、即折回海參威、於二十一日乘處山丸來敦賀、據氏云、李寧號之遭拒絕、係勞農俄國代表、頗有不謹慎之言語、致遭拒絕、今俄國官民、對於該代表之舉動、頗爲憤慨、且以俄國誠意致受誤會併爲遺憾云、(東方二十五日東京電)

▲難民輸送已告竣 京濱難民之輸送、已告一段落、且陸上輸送機關、亦大體復舊、京濱清水間及京濱神戶間之聯絡定期船、亦已決定限本日廢止、(東方二十五日東京電)

▲救濟災黎與購辦外國物品費 勅旨宣布即撥一萬萬元救濟地震後無家可歸之災黎、樞密院決議以三萬萬元、在外國購辦物品、(東方二十五日東京電)

▲保險問題將轉圜 大阪各保險公司之董事前對於保險問題、會取隱決態度、拒絕赴東京開會、今已擬明日赴東京與政府代表及東京各保險公司、董事會商賠償問題、(路透二十五日大阪電)

▲官吏之更迭 外交省歐美局長松平氏已任爲外交次官、遺任以廣田氏補充、廣田伯爵已任爲關東總督、(路透二十六日東京電)

震災影片之攝製 影戲公司數家以飛機運送日日攝得之地震影片、以冀先得開演、聞有飛機二架、一自西雅圖出發、一自舊金山出發、前一架聞已飛抵芝太拉之大湖、以所載之物交與另一飛機、該機今日可抵芝加哥交貨、(路透二十五日紐約電)

井上氏之死於非命 此間三井公司職員井上氏因接其婦及二兒死於地震消息、於九月十四日由十五層樓躍下、登時殞命、今據遲到致井上氏之電報稱、前電不確、眷屬皆安、衆爲哀憐不置、(路透二十六日紐約電)

意大利之賑欵 意政府撥里爾一百萬枚交意紅會賑濟日災、(路透二十六日羅馬電)

取銷停止兌現令尚待証實 時事新報發行號外、謂內閣今日決議取銷九月三十日之停止兌現令、行將宣布云云、此間尚無從證實之、(路透二十六日大阪電)

德國取銷消極抵抗之理由

▲因國內政治及財政之故 ▲各方面之態度不一

官場宣布、各聯邦領袖一致議定、因國內政治及財政理由、不得不取消消極抵抗、至於國家統一、必須維持而擁護之、以防破壞統一之任何舉動、德總理之言最足合聯邦領袖群倡議撤消消極抵抗之無益者、爲「本星期中維持舊消極抵抗至少須費八萬萬馬克、國財匪竭、馬克乃大暴落」等語、極端派之國民黨甚爲激昂、但國民黨與社會黨無一能推翻政府、政府已通電各國、謂苟有內亂、凡國家官吏須遵其趨行政府命令、總統得頒布臨時必要之戒備條例、(路透二十五日柏林電)

德國取銷消極抵抗之消息、巴黎人士聞之、有沉靜之滿意、但無過鬧狀之氣象、蓋須先見德國之誠意而後始可放鬆軍事計畫也、北京聞此消息甚形滿意、華盛頓官場以爲歐洲政局稍有樂觀(路透二十五日倫敦電)

德國消極抵抗現告終止、倫敦人士聞之、無動於中不信索取賠欵之謀可受此舉之影響、英報議論、見解不一、每日郵報謂德國之降服可見法總理普恩賁之有遠識與膽略、每日紀錄則謂此爲英國政策在弱之結局、(路透二十六日倫敦電)

國際聯盟會中之加拿大提案

▲既未通過亦未否決

國際聯盟議會加拿大代表提出議案、解釋會章第十條、謂原文尚嫌空泛、主張行政會於決定軍事計畫以保持在全國之土地安全而防侵佔時、須特別注意地勢等關係、應許在會各國各自斟酌用兵範圍云、贊成此案者二十九國、獨波斯不贊同、尚有十二國未投票、既未得一致同意、照章此案遂擱置、與會各代表多因此訝異、而發批評、主席繼稱、此案既未通過、亦未否決、須提交行政會、(路透二十五日日內瓦電)

美總統首次在公衆前之演說

▲贊美紅十字會之對日賑災 ▲航務部對籌議航業辦法之呈報

柯立芝總統在美國紅十字會年會時演說、此爲柯立芝就總統職後第一次對公共發表之演詞、其言曰、信宗教而以常識節之、此爲美國歷史中所發見之實踐主義、美國人民所採行者、殆唯此耳、美人赴戰助戰、以救世界之自由、功成而退、不索報於俘虜財物、潔身自好、即此主義之表演、此外尚有一証、則美國援募日災賑金五百萬元、今竟得一千萬元是已、世人將漸知財多兵強、非眞正統治世界者、文化漸唯道德是賴、紅十字會所以有此大成就者、因其採行此種主義也云云、

航務部呈報柯立芝總統謂未能籌議官辦航業可獲利益之辦法、固有種種不利於美國航業之原因、故最善方法在使損失減至最小之度、拉斯克法案之計畫、既由司法長認爲違法、航務部現正籌擬折中辦法以代之云、(路透二十四日華盛頓電)

大使會議將討論意希交涉

大使會議今日午後會議、宣布收到協約國國際委員團調查意員在希臘遇害案之報告、該會將繼續討論、

據半官消息、調查意員遇害案之報告、對希臘當道於意員遇害之前後、殊有疏忽之咎、大使會議中之意大使要求希政府於明日意兵退離柯夫島之前、付賠欵五千萬里財、法代表康本氏贊助此議、英代表克魯候爵主張靜待更詳細之調查結果、大會乃延會至明日、俾克魯候爵得倫敦之訓令、(路透二十五日巴黎電)

英實業有要求政府保護之趨勢

▲抵利外貨之廉價競爭

英國某數種實業漸有要求政府保護以抵制外貨廉價競爭之趨勢、此乃察英國絲綢業代表法萊爾氏之言而可知者、法氏今日對調查絲綢業失業原因之商業委員會發言、謂英國絲綢業之不振、始於一八六〇年之廢除外國絲貨稅、美國所以能迅速成立絲綢業者、賴稅則之保護、美國今產銷費世界生絲全額百分之八十有零、迴觀英國所用之絲貨、其由英國絲綢業供給者、現僅佔百分之二十、以致絲綢業工人年皆賦閒云、法氏請求英國徵收絲織品及縲絲之進口稅、按値百分之三十三又三分之一、至於生絲廢絲及人造絲之進口概免徵稅、(路透二十五日倫敦電)

調查印度棉業之報告

▲梅洛立之改良計劃

梅洛立氏奉官廳之選派、調查印度棉廠空氣潮濕、以期改良工人衛生而無礙于棉業、茲發表其報告、謂棉業工人之平均體質、較執役於他業之同一民族爲低、冀廠宜以有効之通氣法減低濕度、屋頂宜裝噴水器、空間無用之水汽宜禁止使用、而布廠氣流之速度宜使加增、(路透二十五日西姆拉電)

波斯與蘇俄之劃界爭執

波斯俄國因畫界起爭、俄兵攻擊巴爾耶薩代波斯防兵、殺死六人、繼續波斯抗議、俄兵仍繞約吉撒安齊里、冀得俄人舊日之居住地、(路透二十五日西姆拉電)

布告共產黨起事未成

布共產黨數團、自四十八至四百八人不等、二十三日圖在各區作亂、宣布蘇維埃民國、均爲軍隊所制、不能逞志、黨人大受損失、軍隊死傷頗衆、(路透二十五日蘇菲亞電)

美內閣扶植農民之議案

內閣現議減輕出口小麥鐵路運費、加重入口小麥稅率、以助農民、此二舉均不必經國會通過、(路透二十六日華盛頓電)

美知事對三K黨活動之提防

知事華爾登氏已命軍長如有必要、可用武力阻止下院於明日開會、據謂此會將爲三K黨所操縱、黨人擬動議彈劾之、又謂將命軍隊如有必要、可開槍擊人、以阻該會集議、(路透二十五日美國哇克拉化瑪城電)

太古輪船擱淺已浮起

太古輪船長沙號前在桑特千外一百五十哩擱淺、現已浮起、今被拖赴桑達千、(路透二十五日雪梨電)

北京特約通信

文字獄

大選時期之醜子 對於兩院之院內發言

(仲)

近在大選催進時代、文字之獄大興、專員檢查郵件及封報館捕主筆之事不一而足、所謂順我者昌逆我者亡之謂也、京報一案發自議員錢崇愷葉夏聲等人、錢爲大選中之要素、葉則以推舉孫中山爲名義號召南下議員北返開會之一人、適京報議員王君以衆院久不足數、乃爲延長任期案而成一會、於議員利用職權在手、專謀自體之利益、爲道德上最難曲諒之事、特著一文、嚴爲指摘、語則誠激、然實爲「帝制自爲」式的議員返省之機會、而不意觸錢葉之怒、向警廳囑托逮捕、(其逮捕情形京外各報已多登載、今不複述)王君保釋候傳、錢氏餘怒未息、仍要起訴、按妨害公務罪嚴辦、葉則函致兩院同人主張嚴辦(寬其已往)(不追之徒)(一吹百應)、急詐則侮辱罪界甚爲不堪、且地檢廳已起訴、以後之審判如何、原屬司法內有之權、但在此大選進時期、議員神聖之驅度萬於[illegible]百倍、故任錢葉等、以爲協有左右之餘地也、京報[illegible]氏語多出軌、請求答覆、葉然獲兩院內說答覆之必要、以院內之言論、不對院外負責任、爲理由、京報則反葉氏原函說致兩院爲院內發言之院法、用爲反詰、誠趣事也、猶憶民六議憲法中一院制兩院制之時、葉士張兩院制之理由、係「人的鼻孔有兩個、眼睛有兩個、耳朵有兩個、故國也必須有兩院」、當時旁聽者、無不匿笑、官其今日有對於兩院之院內發言矣、

要聞

大選派極力拉攏議員

▲但條件仍未講妥

京訊云、大選會自一度失敗、迄今尚未定何日再開預備會、表面上似有歸於停頓之勢、實則暗中進行不遺餘力、其中心殆已全移至王承斌身上、王以此事正在生死關頭、不能不極力奮鬥、故已決定在京過節、曹錕亦因鄰同活動之故、久未赴津、其進行方法、不外二種(一)極力疏通在京不出席之議員、(二)極力拉攏在滬未北歸之議員、據云日來頗有進步、由滬歸來者、已有數十人之多、並均徘徊津門、必使條件講好後方肯入都、即在京散化者、亦不過由不出席而表示可以出席、至出席之條件如何、仍須經一番磋商也、聞條件中之最困難者、仍屬酬付方法、至價目則始經確定、不能再多、各政團中辦法、現頗不一致、有一種個人自行接洽者、有仍用團體名義接洽、其中即用團體名義、而個人所應得之利益、絕未曾絲毫損失、不過由團體將其總數領出再爲一一分配耳、如吳景濂張伯烈所屬之兩團體、即係照此辦法、蓋如此則於各個人所應得外、尚可提出對於團體之各種條件、據深知內幕者言、吳景濂所屬之團體、其人數至多不過二三十人、而開出名單、則計達六十人、日來且逐日宴請無所屬或其團體所屬之不甚鞏固之議員、以資拉攏、至張伯烈則更虛張聲勢、開列至九十人之多、良以所報之人數愈衆、則團體之條件亦可愈昂、此亦籌備大選者、所視爲極難應付之問題也、

衆院延長任期一案、因參院擱不成會、致難完全解決、蓋聞衆議員中之一部分、對此極爲焦慮、一方向某方交涉、請其出力疏通參議員于下次常會務須出席、一方則擬以同人名義及個人名義、並有人向某方建議、謂十月十日爲期已迫、茲大選未必便能成功、若參院可以二一次開會、將衆院任期問題解決、則爲日方長、何妨大選不能辦到、但某方現已決定無論如何、

大選進行截止雙十節爲止、能成固妙、萬一不成、只得別圖良策、蓋以十月十日以後之國會、必爲人所攻擊、則其所選出之總統、當然亦難免貽人話柄、何必花許多錢、費許多力、受許多氣、而爲此受人詬病之總統哉、惟議員方面則仍期望甚殷、果使此案能通過參院、將來必將以之爲大選條件、今日之事我爲政、固不慮當局之不公布也、

津訊云自十二日選會流會、吳大頭法螺吹破後、大選派極爲焦灼、急進派之王承斌、遂不顧職守、毅然入京、參與一切、雖連日宴請各政團、枉盡疏通與接洽之能事、截至今日止、表示願意賣身投票之豬仔、依然不過四百五六十人、且票價未妥、其中尙有多數屬存觀望態度、有絕對不出席憲選各會者、有僅允出席憲會而不出席選會者、亦有要求現款而不願領支票者、此等議員之態度、幾使王承斌等無法應付、在大選派之計劃、以爲票價劃一、無論何人、一律五千元一票、似較易於籠絡各派議員、但其聯將不聯兵之方法、仍有所謂特別交際等費者、則爲一般普通議員所表不平、據大選派自作之空氣、靑廿新以及袁古各議員、雖有十之八九、表示一致、但就大選派所開接洽之議員名單計算、較總統選舉法定人數、最少尙差七八十人、聞此項名單已由各政團分省開列、榮交王毓芝、以便屆時催各議員出席投票、不料豬仔團偏不做美、以票價至今尙未過付、惟恐受其欺騙、現已相約決不將眞貨而買賒賬也、

大選派因連日接洽磋商之結果、深知願爲我用之豬仔、仍不足法定人數、現已加派鄭廷璽黃劍虹二人、攜欵十萬元赴滬、運動南下議員回京、以便湊足其數、南下議員、多爲有主義之人、吾恐又是徒勞無益也、自某方面表示非做效任總統不可之態度以來、攀龍附鳳之徒、均紛紛爭先恐後、不惜犧牲第二生命、而爲之奔走、以爲將來升官發財之基礎、而所謂直系之各實力派、則又以吾民之脂膏、爲彼等報效與師之用、對於大選費用、均已表示分担、各報固已言之鑿鑿、惟聞長江某督、前曾担任大選費十萬元、刻以粵戰緊急、改滙於某舉、以作戰事之用、業已電告大選派矣、似此則大選費之不可靠、已成無可諱言之事實矣、

●攻訐賄選之害文

全國商會聯合會昨日發出代電云、(從略)恢復國會、首重制定憲法、墨瀋未乾、兩院之復函猶在、(見國會恢復後兩院復致本會公函中)乃年餘以來、黨爭益甚、要錢之手段愈辣、國人但冀憲法早成、雖出席索費、亦竟忍氣吞聲、迨自六月十三而後、在北國會流議連流至二十餘次、集會既不自由、極應一律南遷、擇地成會、完十二年未竣大法、方可歸見江東父老、乃身上自此重任、目中只有金錢、年節人得五百元、不惜有六月十六日之非法會合會議、由是奔馳京津滬三處拿錢、近更以大選投票作買賣、公然論價、甯知人間復有羞恥、報載票價自五千元漲至八千元、索錢不足、衞以索官、驗貨不足、索塡存摺、彼此各不相信、將吾我庭、凡此種種、就商場習慣言之、除少數貿營竟空、及買賣違禁物品之敗類私販外、我正當商人、大都一諾千金、絕不若是、不意竟於一國最高元首選舉中、靑天白日、公然見此、人數不足、則開門候選、開千古未有之賄案、極人間未聞之醜音、以元首作貨物、等國事如兒戲、騰笑中外、流毒將來、若輩重得利、何不改投票爲投標、設總統競賣之場、爭購愈烈、發財豈不更巨乎、嗟夫、四維不張、國乃滅亡、選舉賄賂、事涉刑章、民國以人民爲主體、應由我地方各團體及人民、對於經手賄賣賄買一干人犯、即日提起公訴、治以應得之罪、一面各就本籍、各明各該人犯正式宣告革除本籍、否認其再有中華國民之資格、用彰國法、而肅紀綱、否則再如數月來國人以爲彼等均屬無恥、一切行爲、早歸無效、業省筆墨、不屑與言、然若輩師利用國人不言之機會、總本加厲、爲所欲爲、長此下去、則全國國民人格、皆將因之破產、無道禍患之烈、雖日本遭過、未會有之天灾、恐亦不足比擬也、用敢大聲疾呼、合詞聲請、伏望一致主張、民國幸甚、國民幸甚、臨電無任屏榮之至、全國商會聯合會叩、寢日自上海發

●大選籌備處之寫眞

各報連日記載廿石橋博物館日夜集議情形、多有出入、記者昨特走訪中立派某參議員、得所答述一一據耳聞目覩中來者、爰照錄以供衆覽、某參議員之言曰外間所說某日某處會議、某某等實無所見、糊廿石橋某宅知夕均有百數十議員、蓋馬全集、所設籌備主任王毓芝等、亦得夕必到、惟吾輩除吞雲吐霧、呼盧喝雉外、並有侍榮宅供客烟具共自二十餘盤、賭雀撲克等賭具更多、至不可勝數、每夕輸贏多在一萬金以上、可謂豪賭矣、此無其他協商事件之可言、若之前日十六七兩日晚餘於袁家花園始、近兩日所延請者、皆保派所認爲可以篤忙之議員、每夕分邀四五十人、而余適於次夕與會、是晚供具極菲陋、座客殊不能下箸、且有憾顏者、問有餘笑否、庖人則以菜爵對、乘迨一哄而起、聚談時、熊首發言謂今夕商定之事有二、(一)則請大家分担責任、(二)則我輩辦事人、盡酬報之力是也、於第一項應請各省負責、諸君實行聯絡、能出席大選分子、事前開列名單、臨時勸告如約出席、至酬報一節、不妨推開後璧說亮話、每人贈送五千元、其手續則擬用銀行存摺、由受欵人用一圖章作爲存欵取欵之據、惟該印鑑不存於銀行、而在於我輩辦事人手中、待選舉有結果、辦事人將各印鑑送與銀行、各人存摺上再蓋同一圖章、即可赴行取欵、現請先由各省負責諸君、分頭約集同情者、分組聯合、每組將印鑑彙齊送來、則事得矣、至此、王孝伯起爲補充之言曰、外間謂弟輩辦事內部意見參差、皆係反對者挑撥作用、請諸君不必誤信流言、惟能省長所通辦法、其中有應補充者、第一、大選日應由各組首領邀集該組分子午餐、餐後即同乘汽車入場、出席投票、各組首領所用之飲食車馬等費、自當如數撥付、斷不令負責人虧累、第二存欵擬指定直隸省銀行、照銀行慣例、本系先付印鑑一切次未得結果、不得還取故也、至各組人數並不必限定多少皆可、至此、王蘭亭又起而言曰時機緊迫、希望於中秋節前開選、請於二十日晚再集會於此、榮報各組名單印鑑、以促進行、來賓中吳蓮炬揭而發言、謂存欵僅指定直隸省銀行一處、數目太鉅、恐不可靠、如能分存數行、更爲周密、錢崇愷則曰、兄弟是直隸人、知直隸省銀行最悉、該行爲直隸財政總滙機關、担負有餘、斷無意外、請大家放心云云、其時熊王等已離座、與各私人酬答、所謂大選籌備之會、乃又了一幕矣、二十日晚又在袁家花園議集、斯夕之會、原爲彙集各組員名單、暨各受欵人印鑑而設、在大選方面觀之、關係應極重要、乃遲至七時許、來賓僅有半數、而被邀之人亦未聞有電話催促、熊渊承王孝伯兩人亦未蒞止、座中主任惟王蘭亭邊潔卿二人、來賓詢以各省報告如何、但答以尙未齊集、稍待一二日、筭空語並協議之形式亦未舉行、是則大選形勢之阻滯不通、暨辦事人之精神渙散、於此可以見矣、

●籌欵過節之困難情形

前日(二十二)閣議無公佈案、蓋備商議節關及銅元票問題、無可公佈也、是日除全體閣員出席外、步軍統領聶憲藩、警察總監薛之珩、憲兵司令車慶雲、馮軍代表某、節制局總裁張英華、均特別加入、自下午二時開會、至晚間八時、仍無具體結果、張弧在席發表、擬在京津兩方羅致現欵二百萬元、以救濟銅元票、及應付節關、但今日已來不及、明日又是星期、銀行休息、須至二十四銀行開門時、現欵能否到手、並無把握、軍警代表自然不免失望、張弧謂當連夜趕辦、張於散會後即偕單四處找銀行家云、又據另報告云、節關距今、只有一日、而確實欵項、截至昨(二十三)晚七八時止、尙屬無着、所可恃者、惟連日盛傳之五行借欵、該項借欵、在原本已商定、但昨早借權方面、忽有小小變動、昨晚可得決、未至完全變卦、大約昨晚可以發表、今早當即簽字、不借欵內容、據財部要人所談、與昨日各報所載、不甚相同、將來財政當局、及各行本身、或將發表解釋外間之猜起見、做七行借欵先例、將合同公佈之、

前日閣議席上、對於節關財政之支配、據聞確已決定、軍警餉、及其某某兩項經費、均係六成五、其餘各機關、一律五成、所謂一律七成者、或係外間樂觀之談、核諸事實、恐難相符、此項支配定後、原擬昨日發支票、今日付款、故前日雖值星期、而財部人員、除總次長及重要各外、其餘仍按時到部、但總次長室、總務廳、庫藏司、均爲債主佔領、擁擠不堪、至下午五六時、庫藏司忽接長官電話、囑轉告各債主、晚間可發支票、各債主始歸家晚餐、準備再來、大約昨夜財部之忙碌、當大異於平日也、

節關財政、無論如何、今日總當告一結束、但節關雖過、節關後之辦法、究將如何、此種疑問、恐殊不易解答、張弧原有過節即走之約、前數日、外間且謂張將不待過節即走者、雖以種種原因、不待過節即走之說、已不成問題、而過節即走之約、據聞確將實現、聞張氏日昨告人、謂此次上台總計不過四十天、尙且與節關適値如此、總計每日改發等等、非五百萬不辦、長此下去、實在無法、本人前已聲明、過節即去、今節既可過、則我決走云云、又據可靠消息、張辭呈已擬就、今(二十四)晚或明後日出亦未可知也、

又一訊、本屆節關財政、僅恃担保借欵、以爲挹注、現張由滙豐担保、由華北出面、而實際撥付欵項者、則爲中南鹽業金城蘭業東陸五銀行、預定本月二十一日簽訂正約、乃因滙兌風潮、突然發生、上列五銀行疑懼之餘、遂表示不願担任、連日由財長張借杉再四疏通、迄無効果、昨傳已於二十二日下午、定局之說、尙非事實、惟過節計共、舍此別無途徑、故張財長復於昨早親向五銀行當事人懇切磋商、結果各該當事人以此項借欵、其中大部分供給軍警餉項、自係爲維持本京治安起見、事關大局利害、按諸情理、應由銀行界全體合力担任、以昭平允、當即商定即日下午一時、在銀行公會召集本京各銀行協商分担辦法、開會結果、頗爲圓滿、所有到會各銀行、一致允爲相當之援助、但其担任欵額、是否仍照五銀行原議承借之數目、各家如何勻攤、有無等級區別、則尙在磋商之中、僅能(二十三)夜內可告定局、一切簽發支票、恐須俟諸今早矣、其餘各機關薪水、則尙在另案設法之中、據聞某已與外國銀行、商妥墊欵、定於今晨(二十四)撥付、下午開支云云、

●北京金融風潮續誌

▲維持銅元票之建議與請願……銀行擠兌原因之布告

北京銅元票風潮愈趨愈惡、而奸商從中破壞者、亦得寸進尺、蓋彼等惟利是圖、趁火打劫、以期擾亂市面、而從中漁利、今將昨日(二十三)調查各處對於錢票之情形、報告如左、

昨早錢市之人、較前越加衆多、至八時開盤、現銅元係三分半折四兩、(每元合銅元十九串二百二十文)最後破盤至三分半折四兩五錢、(每元合銅元十九串零二十文)散市定盤爲三分半折五兩、(每元合銅元十八串八百二十文)全市買賣約在一百六十餘泡、皆係散買散賣、官錢局因是期休息、並未上市、總商會亦無交易、銅元票開盤即係小票二分半折八兩、(每元合錢票二十九串一百二十文)大票係二分半折八兩二錢、(每元合錢票二十九串[illegible])始終無甚漲落、而官商錢局持之銅元票、每十吊可換銅元十一吊、又皆起價、於是市面更無人敢用矣、

地安門外官錢局之兌票者、日見其多、朝夕擠兌、該局服務之人員、近者應接不暇、乃由昨日起停兌四日、其門前黏貼之布告曰、二十三日星期休息、二十四二十五二十六三天爲中秋放假之期、停兌三日、二十七日照常取兌云云、然昨早門前之兌票者、仍是塡街塞巷、及至一見布告、無不咒詛相加、而前門外[illegible]東敦義銀號、及施家胡同協商[illegible]行、日前由京奉車運來大批現銅元極多、擬趁此機會、收買銅元票儲存、以備將來兌現可獲鉅利云、

此次銅元票之風潮、在京兆時、各腦商會皆合力維持、迨至[illegible]後商會行[illegible]險時、乃隨風轉舵、不但不加維持乃且任其破壞、蓋商會正副會長及各行董事、皆自有營業、恐其商店受此錢荒影響、遂一任其自由折扣而不顧、商會殊屬辭咎、市面[illegible]、各界多有指摘總商會坐視不顧者、該會會長遂於昨日召集各行董事開會討論、開會時、會長[illegible]先發言云、現在銅元票市面、政府亦無辦法、我們不得不自謀挽救之法、故欲救濟何、即由商會設立京都市商業銀行、俟此銀行成立、可發行新式銅元票、以期挽回平市官錢局之信用、因此錢在此數、約維錢市之信用云、旋經大衆討論、該商業銀行之股本、擬一百萬元、即以總商會內爲行址、招股章程擬定、以一萬元爲一大股、一千元爲一中股、一百元爲一小股、各商皆可量力入股、語畢、認股者非常踴躍、即時已招有七十餘萬之多、結果明日再經一度之討論、即行入[illegible]訂立合同、開始創設、股本不足、可以隨設隨招云、

昨早現銀元每元十五串四百文、至十鐘後、忽漲至十八串六七、至下午則十八串至十九串不等、而以銅元買銀元、則十九串二三百文之譜云、

京都市民公會、以銅元票風潮、關係平民生計、京師治安、至重且巨、曾上衛戍司令王懷慶一呈、請將中交兩行現存之金融公債息金、暫行挪提六十萬元、以維持銅元票價、其呈文云、爲京銅元票近錢荒、人心浮動、懇請提挪中交兩行現存金融公債息金六十萬、恢復銅元票價、以維小民生計、而保治安事、竊自平市官錢局銅元票喪失信用以來、民生困苦、已屬不可勝言、乃昨日忽傳官廳無意維持銅元票、遂由八扣一降而至六扣、五扣、四五扣不等、下等社會自食其力之人、終日血汗奔走、人心惶惶、不可終日、當此節關過近、金融已極奇窘、又值大選積極進行之際、萬一發生變故、影響治安、殊非淺鮮、(中略)查銅元票之[illegible]財政當局任意提用該局基金有以致之、即今日而言維持、並非絕對不可能之事、非惟可能也、且維持之甚易、但籌六十萬元即可立復原狀、財政當局非不知之、特欲趁此時機、將合有關係之銀行錢號、以賤價收買錢票、俟節後再予維持售出、可得三倍之厚利、一方面又於就職前以六六折六七折購回金融公債千餘萬、藉付息一事、將借價提高、以現在金融公債市價計之、一轉移間已可得數十萬之贏利、其自爲計則得矣、小民困死於銅元票之下、宛轉呼號之狀、哀哀愁嘆之聲、又豈財政當局所能見之聞之者、而積怨所鍾、終非地方治安之佳兆、茲閒金融公債几行付息之說、關稅餘欵提存中行、爲備此借付息欵已有一百二十萬元之多、若將金融公債付息緩期三月、暫行提撥六十萬元以維銅元票價、一轉移間小民立可轉死爲生、移緩救急、未始非策、況當日發行之金融公債、均係大資本家以四五折中交票掉換而來、藏付息四次、早數還本而有餘、即令暫緩付息、與資本家亦無何等損失、而出其所餘、以維持銅元票價、小民生計、因以受賜良多、還閒中央政費、有挪借關[illegible]五十萬元之說、可見關餘一欵、並非不能挪用、即以公債信用言、金融公債、[illegible]、又豈[illegible]按期付息一事、即可維持者、即令緩期三月付息、亦何所損、天下事利害輕重、皆有權衡、公債信用、固應維持、而以小民生計、地方治安、與一部分公債比較、孰重孰輕、固不待辨而明、當茲大選進行之際、政府人心、既爲第一義、萬一小民受銅元票價之壓迫、挺而走險、禍害何堪設想、市民等爲治安計、爲民生計、用特屈請鈞座、伏乞恩予察照、迅即商之財政當局、立提中交兩行現存九月份金融公債息金六十萬、恢復銅元票價、以救節關之急以維小民生計、以保京師治安云、

因有人散布流言、致引起中南等行擠兌、其影響市面甚大、幸該行等準備甚足、尙不致發生意外、昨聞軍警當局爲防患未然起見、特出示布告、以息流言、布告云、爲布告事、照得時局不定、端賴軍力維持、以策安全、前有奸人妄造謠言、始曰軍隊不穩、繼云商舖將倒、乃奸謀相傳、又復[illegible]、內部不穩、謠稱炸彈、以爲恫嚇之計、此等舉動、本不足識者一笑、現又用[illegible]散布流言、謂中南等行鈔票不穩、以圖擾亂、種種破壞、不一而足、查中南等銀行、資本雄厚、信用昭著、商民所共悉、雖百計搖惑、[illegible]、但此不顧大局、甘心破壞、實[illegible]、不足以安市廛、除嚴緝[illegible]外、特此布告諸色人等、宜各安生業、勿得輕聽浮言、自相驚擾、倘再不知斂跡、一經查獲、或被告發、即盡法懲辦、決不寬貸、其各凜遵毋違云云、

●海部大舉索薪

▲總長不負責任

海部各[illegible]、自李總長就任以來、積欠一年之久、[illegible]、總長足不到部、[illegible]所領政費、從未發放、同人等困苦萬狀、無法支持、節關緊迫、事前毫不籌畫、本日下午同人因生活關係、至總部請見次長及參事司長[illegible]、請求設法維持、鵠立候示、歷十時之久、[illegible]、秩序絕未紊亂、乃總長始終不負責任、[illegible]、同人[illegible]遂隨同次長參事司長等一同回部、時已夜間二時矣、伏乞[illegible]察、海軍次長徐振鵬、參事[illegible]、劉[illegible]式、徐興倉、謝葆璋、司長何品璋陳恩燾[illegible]等、[illegible]全體部員同叩敬、

●外部請查留法學費

▲十二萬元無着落

留法學費、被人侵吞十二萬、陳籙來電告發、聞外部接電後、以此事關係重大、當將原電分咨教育財政兩部、請迅查覆、茲將外部咨文照錄如左、外交部咨行事、准駐法陳公使電稱、留學經費、前駐法使館接管後、支絀萬分、去歲周自齊[illegible]來法、目睹官費生窘迫情形、與顧總長電中央、代爲呼籲、嗣於十一月奉財政部電示、國務院議決、由關稅月撥留法學費一萬五千元、以十月爲限、共計十五萬元、乃自電到後、迄今法館僅收到兩欵三次、共不足三萬元、只敷同國學生川資之用、其餘十二萬元、迄無着落、何人侵吞、殊爲駭異、此間學生欠費、至少在半年以上、皇皇不可終日、留學經費、載在預算、不能照發、已屬違法、而關稅撥款、乃周董二公與顧總長特別籌得者、亦被侵吞、學務如此、良可痛心、頃學生以希望斷絕、聚使館、守候不去、年來使費欠發、館務已難維持、益以學務更爲棘手、務懇大部照撥歸還、飭財政部、徹底根究、將十二萬元欵數追還、逕滙法館、以符國務院原案、否則學生挺而走險、國體攸關、鈞責任所在、不敢緘默、並懇速電滙三萬元救急、盼速電覆等語、相應咨行貴部查照、即希飭查緣由、迅速辦理見覆、以憑轉覆可也、外交總長顧維鈞

●威海衛收回問題

▲外顧之表示……吾人之主張

威海衛收回問題、本因租借期滿條約失效性質、英國與中國間、只有本退與接收兩種手續、無所謂交涉善後、其性質與將案之有複雜關係者、大不相同、乃梁如浩昧於此義、擅自與英人協定二十四條、引起英人法外之要求、無條件交還一意義、梁氏竟輕輕妥却、日來山東各團體代表、相繼抵京、法以無條件交還主義、向顧維鈞交涉、據顧氏表示、亦謂此案爲梁罩純粹條約失效問題、英人除交還外、絕無名生枝節餘地、梁氏自擬意見書、遂與英人添一要價之機會、無論我國如何遷價、均是失敗、蓋英人本無在交還外更生枝節之理由也、梁氏惧國至此、其撤換已不成問題、日所難者、乃在如何取消此類假協定之二十四條耳云云、顧氏之意見如此、吾人方面、則持徹辦梁氏之說甚堅、至於對英方面、則以無條件交還堅持到底、如公理不勝强權、則寧可犧牲威埠、以英人無條約根據之强佔狀態宣示中外云云、

●字林報對臨案復文之論調

字林報云、政府答復臨城通牒之措詞、完全取不負責之態度、且認爲地方上之土匪行爲、反責西人不應先與匪商議、致將放釋、現擱延、然試問如外人不自行努力施救、被擄者之待遇能較佳否、今政府既不切實辦理、一味推諉、列强祇有行嚴厲交涉之一法、如無効祇可自動矣云、

●豫省又發生盜刦外人案

▲吳佩孚將奈何

字林報云、據本埠由國內地會接到電訊、河南省又發生一嚴重之匪徒暴動案、第一電由周家口(譯音)發來、據稱有盜一股於二十三日攻擊日華(譯音)城而佔領之、第二電係於昨日接到、據稱逵洛漱姑娘(譯音)博士之友及沙泊結娘均已被盜擄去、此兩女士均在中國內地會、當盜黨攻擊時在日華之外國人祇彼等兩人、

●反對抵押青島公產續誌

▲魯代表到青調查……令扣留朱我農……熊炳琦電

濟南通信云、魯方爲籌大選費、特派朱我農來靑、抵押靑島公產于拓殖株式會社、激起魯省各界劇烈之反對、已紀昨報、茲據省界往靑島代表報告、則謂到靑次日、往見膠澳督辦、詢以此事底蘊、答云、一朱某來靑、初次見面、迨閱各報、始悉有此意外之舉動、余以此舉、關係于吾職務及名譽、已於即日將各界反對情形、電詢政府及熊省長、尙未有覆電前來、朱我農在我發電後、始來求救於我、並謂其伊之來靑職務、係奉財政部委以鹽餘作抵、向中國銀行接洽借欵、爲財部節關要需、各界不察、謂爲以靑島各項公產、抵押日人、供給選費、並懸賞千元購緝、此等舉動、對於我個人生命名譽、皆不是惜、對於國家威信、實大有妨礙」予思此事、政府有此意思、可謂蓄之已久、刻下即成事實、亦或未必然、因日本罹地震奇災、一切金融、恐轉而對內、曾無餘力可以對外、即或有此餘力、事前亦必有調查及其駐在地領事之許可、方能見諸事實、且予在東久、東省不曾吾第二故鄉、如吾在職時期、發現此不幸事體、何顏以對東人云云」代表等往尋朱我農數次、終未得見、最後見之于聲濤、詢以來靑何爲、答云爲鹽餘借欵而來、外間所傳、全係子虛、已有函致各界及登報聲明云、言詞閃灼、形色倉皇、代表等出而訪諸銀團、有無朱某來行磋商借欵、皆云未聞、朱氏之答詞如此、熊氏之言論如彼、令人不免疑問、靑島各界、多數論調、則謂此事確有、至簽字交欵、或以此而中止進行、亦未可知、此代表在靑調查之情形也、此事發生後、各界函電紛馳、質問攝閣中人、及熊秉琦氏、昨日熊氏特電省署許政廳長內謂朱我農赴靑一節、琦見報載各節、深爲詫異、當即面詢財政部張總長、據云、與朱姓不認識、係王儒堂介紹、此次赴靑、係部令命其調查財政、至如何抵指鹽餘抵押欵項、伊不負責云云、業經將次電飭龍坐辦、先將朱部員扣留嚴行監視、並速查辦嚴禁抵借、一面電函國務院財政兩部、內容究竟如何、俟得復再行續達、並將此事經過情形、先發公報、俾衆週知云云、即此電觀之、則似盜賣靑島充作選費、熊氏未之前聞者、是否以魯各界反對激昂、裝作不知、從此收場、亦令人不能下斷語、然而朱我農則幾乎嚇死、魯各界則幾乎忙死、而記者値此迷離惝恍之境、則亦幾爲之悶死、究竟如何、容探再誌、

●閩各界籌賑日災情形

▲日災義賑會成立…教廳規定留日學生善後辦法…學生會代表赴日領署慰問

福州通信云、閩省關於振濟日災一事、現已成立日災義振大會、較之各省雖後一着、然在旬日前省當局對於各省來電、無不一列覆之日、已傷處勸[illegible]、以今日言、則於救災卹鄰一事、已達到有辦法時期矣、此會之發起者爲省長公署顧問毛一豐、省署秘書林[illegible]等、於十六日在總商會開一籌備會、軍政商學男女各界到者數百人、公推薩省長主席、即由薩氏報告開會宗旨、謂吾東鄰奇災、僑胞亦同罹慘厄、吾人本救災恤鄰之義、發起斯會、甚望各界同人、各本救災恤鄰之誼、踴躍捐助、俾得集腋成裘、募集巨欵、協力救濟、[illegible]益善、亦以神速爲貴云云、次討論組織問題、議決以薩省長爲正會長、商會長羅勉侯爲副會長、鄭經爲文牘股主任、陳培錕[illegible]副之、梁志和庶務股主任、[illegible]副之、孫世華爲講演股主任、[illegible]女士副之、劉陽生爲交際股主任、[illegible]女士副之、[illegible]爲勸募股主任、柯潔如陳元龍副之、隨討論[illegible]辦法如下、(一)捐俸、由軍民長官辦理、(二)勸募、由勸募股辦理、(三)閩游會各項籌欵事宜、另舉人員辦理、定十八日下午四時假省教育會開職員會、並假平民夜學校爲辦事處、遂散會、

十八日下午三時開職員會、討論進行方法、由陳會長主席、對於籌欵辦法互有詳密之研究、[illegible]表示主張、[illegible]選、並謂本日已由教育廳長[illegible]到二千元、聞日即先行匯往、[illegible]之心、[illegible]進行、[illegible]已行承[illegible]之額匯往、(三)發振、即同閩遊會、[illegible]並函省署[illegible]各縣知事勸募、並經毛[illegible]已籌[illegible]萬元、[illegible]進行、[illegible]勸募之數、雖不可知、然[illegible]兩人已捐[illegible]一萬二千元、而吾閩留日學生及其家屬如何救濟、尙未有特定辦法、昨教育廳對此、雖有一番討論、然其結果亦不過擬定下列三項消極辦法、(一)在日本被災區域文化未回復以前、吾閩留學生、即由留日經理員查明、暫行資遣回國、(二)經日本文部省核准轉學相當之學校者、亦須呈由留日監督核明此後之留日[illegible]如何、轉行本省教育廳核准、(三)若假回國之學生、應即暫緩前往、

關於賑濟日災一事、尙有應行報告者、則爲[illegible]心之學生聯合會、於此事尤爲熱心提倡、且由其代表翁與鏡林等赴日本領事署致慰問、晤日領事、先由翁等致詞慰問、並詢詳情、據日領云、此次地震由一號起至四號止、計有千二百八十餘次之地震、東京橫濱兩處、全市被燬、人民燒死者數十萬人、被傷者數十萬人、所有建築物均歸烏有、橫濱地方住有華僑五千餘人、被難者逾其半、中國留日學生計五百餘人、死者六人、傷者四人、失蹤者二人、餘均無恙、惟日政府對於華僑及留學生、均予以適當之保護云云、翁等致謝畢、日領又謂蒙各位惠臨、殷殷致意日本國民、當永矢弗諼、雖前此中日兩國雙方均有誤解、致生惡感、但此後則希望能互相諒解、以引起鄰國之感情云云、翁等答稱誠如日領事所云、同人竭力勝所忭、但貴國尤宜屑屑諒解敝國、此之用意、則雙方誤解自可冰釋云云、亦救災聲中之一種點綴也、

●外部取締旅華俄僑

外交部昨有通電分致各省、促請取締居留各地之俄人、原文如下、近來俄國僑民居留中國各地者、往來靡定、殊無查考、且難免不有過激派混雜其間、於華人治安關係甚鉅、茲爲預防起見、特規定取締俄民居留規則五項、通電各省查照辦理、(一)俄人入境居留者、須領居留執照、(二)俄人請領執照者、須查明非過激行爲、方准發給、(三)居留照徵費二元、印花一角、(四)不領執照者、照違背國際公約處罰、(五)出境各民、須將執照繳銷、

新華儲蓄銀行公共儲金

第四十八期開獎號單

二十五號大獎九號小獎二百五十二號獎號碼以及數目開列如次

頭獎一號 金洋二千元 第一九二九號 計洋二千元

二獎一號 第二四七九號

三獎三號 第二〇九二號 第一二六五號 第一七八〇號

四獎五號 第一七六一號 第三三〇六號 第一三七七號

五獎一號 第二二二號

六獎一號 第二二二號

五號

小獎二百五十三號 每號各得洋十二元

[illegible]

中央公園開獎處二十時十二月十日下午二時在北京中央公園開獎 八保任參甲3594 總行北京西交民巷 分行天津法租界中街七號 上海天津路仁里口

初拓法書十六種

上海農商銀行廣告

上海銀行公會會員

初拓道教碑	一册 七角
蕭山大成殿記	一册 二角半
湖州妙嚴寺記	一册 四角
金剛經小楷	一册 三角
妙法蓮華經小楷	一册 二角半
趙臨黃庭經	一册 八角
四札墨迹	一册 一元
淨土詞墨寶	一册 四角
心經	
蘭亭十三墨	
眞草千字文	一册 二角半
三希堂趙手札	一册 二角半
海賦墨迹	一册 三角
趙松雪習字範本	一册 八角
趙松雪習字範本	一册 一角
趙松雪習字範本	一册 一角

有正書局 上海 北京 天津 發行

本銀行資本總額一千萬元先收五百萬元由農商財政部呈准在案本行代理金庫發行紙幣及保管農商部指定款項特權總管理處設在北京打磨廠北京天津漢口已設有分行國內各埠均有特約代理機關所在存款抵押貼現匯兌等項利息優惠顧無任歡迎特此廣告 行址設在天津路六十五號 電話 外克己如蒙惠顧無任歡迎

本行發行鈔票係經財政部幣制局會呈核准在案此項鈔票已陸續印齊計分一元五元十元五十元一百元五種本京津漢各埠早經發行本行亦已於上年陽歷十二月一日開始發行凡對於完糧納稅郵航路電等費一律通用特此廣告

上海農商銀行發行鈔票廣告

荷蘭國橡皮公司

橡皮貨製造專家 黃包車內外橡皮胎 博物院路十七號

橡皮帶 N.C.P.M.

彙司公司

女式洋布部 花布半價出售

彙司公司 江西路南京路口

禮拜五拍賣 住宅

魯意師摩洋行 始創同治十三年 即英一千八百七十四年

准於十八日禮拜五下午十時在四川路四十二號拍賣 ... 洋行啓

北京實事白話報館北京分館 上海實事白話報 海上經理週刊 臥雲啓事

本報北京館立報設該閱讀取一新本館代理... 館百馬或向立報者託事... 各人及閱報... 也

聲明遺失

昨日在途遺失記六月期洋... 特此聲明 十二月... 錫源豐絲繭號

拍賣類

瑞和洋行 禮拜五拍賣 舊銅鐵器 紫銅管子 黃銅子 鋼爐 准於十八日禮拜五下午二點半鐘在... 拍賣舊銅鐵器 ...

瑞和洋行 禮拜五拍賣 銀器 洋琴 准於十八日禮拜五上午十點鐘在本行拍賣 ...

寶和洋行 禮拜四拍賣 住宅 汽車 准於十七日禮拜四上午十時在... 拍賣 ...

寶和洋行 禮拜六拍賣 住宅 准於十九日禮拜六上午十時在杜美路... 拍賣 ...

壳件洋行

始創同治九年 即英一千八百七十年

禮拜一拍賣 紗廠機器 准於陰歷九月初六日禮拜一下午... 拍賣 ...

禮拜四拍賣 住宅

魯意師摩洋行 始創同治十三年 即英一千八百七十四年

准於十七日禮拜四上午十時在霞飛路... 拍賣 ... 魯意師摩洋行啓

禮拜四拍賣 水漬麵粉

魯意師摩洋行 始創同治十三年 即英一千八百七十四年

准於十七日禮拜四下午二點三刻在... 拍賣 ... 魯意師摩洋行啓

禮拜四拍賣 汽車炭黑

魯意師摩洋行 始創同治十三年 即英一千八百七十四年

准於十七日禮拜四下午二時在... 拍賣 ... 魯意師摩洋行啓

禮拜五拍賣 上等住宅木器

魯意師摩洋行 始創同治十三年 即英一千八百七十四年

准於十八日禮拜五上午十時在本行拍賣 紅木油木 傢俱 書椅 緞面 大菜間 色 地毯 織花織絨 ...

廣東種德園最著名之婦科聖藥 烏鷄白鳳丸

賜顧者請認明仿單並印有農商部註冊 一等獎章 總發行上海... 老巡捕房對門種德園老藥局

莫干山

滬杭甬鐵路旅館

本館自建新式洋房在莫干山山腰占形勢山上多名勝之處以及瀑布等天然佳景足資旅客觀聽之娛古雅幽靜別饒清趣茲將本館之十大特色列后

(一)精選上等廚司 (二)衛生泉水 (三)洛室聯臥室 (四)風景天然 (五)房價格外公道 (六)網球廣場 (七)電燈光線充足 (八)游泳水池 (九)電報電話均通 (十)小孩游戲場

上海北車站有直達本館之聯票出售途中可免過折且沿途均有路公司員司招待一切以便旅客

中國精益眼鏡公司謹啓

眼球爲人身輸入智識之唯一機關如有目光之缺點當然阻其進步之程途惟合光之科學眼鏡可以糾正勿令其受困難且足以助其精進然須經專門光學家悉心驗配合戴用方能得滿意之補助本公司具此藝術早已膾炙人口諸君倘爲自身及子女目光計者請駕臨試驗無任歡迎

上海南京路 勞合路角 分公司 各省各埠

開胃消食藥

中胃焦土也胃失健運宿穀不化膽汁有阻百症因之而起此藥能和胃健脾理濕化滯并助膽生汁以資消化專爲後天主治常服不輟自見身壯力強服法每日三次每次一調羹加溫水少許送下如神 大瓶一元 小瓶五角 上海大英醫院藥房製

中國通商銀行謹白

本行招集商股資本五百萬兩現已收足二百五十萬兩總行開設上海外灘所辦匯票押匯電匯及押款放存銀兩或半年長年存款一切交易無不周妥克己並自備高大保險庫一所貨物押用與各公司各行號往來均甚便利 電話...

有正書局新出

上海四馬路望平街

初拓續三希堂原本

此帖自唐賢諸逸良以下三十餘家爲正帖所無者古澤新香誠寶也之津逮也

▲精印五册 ▲定價大洋三元

正帖三十二册 定價大洋廿元

機器、工程、進口、保險、

全部發力廠機器材料。紡織、電器、工業、鐵路、建築、各種機器材料。進口。水、火、汽車、行李、保險。

美商慎昌洋行

上海總行圓明園路 分行各埠

EC138

今有大批 麒麟保腎膏藥 到申

此膏神效無匹爲培元固本養氣增精之聖藥

總發行所上海英大馬路英華街惟新里維羅廣告社 總經理處上海五洲大藥房太和大藥房 外埠分售處各五洲分藥房 價目每張大洋七角 每打大洋七元

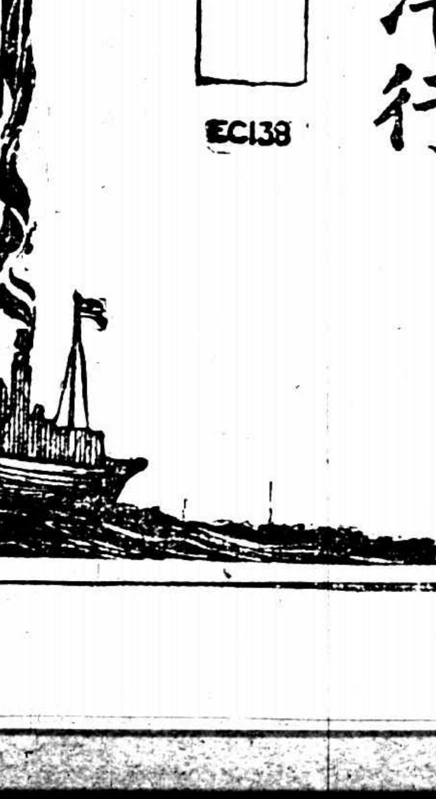

見煙自厭 惟我獨家

回春老藥局 樓品芳

醫士樓品芳秘方 ... 此丸 ... 戒煙 ... 諸君 ... 吉

回春老藥局

英美兩國大學校生活不同之處、尙有一重要者、即假期中之生活是也、在美國假期較短、故學生每平日所用書籍束之高閣、從事嬉遊、或假此時間工作、以謀經濟上之收入、或因此以接近外界、英國之大學校、其假甚長、每年中幾有五六月之假期、是以學生大都於此時、二三人一組、帶多數之書籍、同往家內、或歐洲名勝之地、寓誦讀於游息之中、得益非淺、蓋學期內、校中辯論會、及各種事務極繁、反無暇研究實在之學識也、美國大學校之遠勝於英國之處、爲其校舍之廣大及整齊、唯藏書樓則否、英之牛津與劍橋大學、雖甚美麗與年古、然終不及美國之有名大學校、而科學上亦美國較近也、其所以然、則除省立之大學校外、其他大都爲富翁所捐助、且捐款之富翁、大都爲各校之校董、英國則從無商人爲校董者、但商人爲校董、除一點外、並未聞有何種不良之處、然此點已甚重要、即禁止學生不能言論與行動自由也、美國大學校中、常有教授因提倡與校董異趣之議論、而被罷免、或被迫自辭者、高級之學生、亦時因言論之故而黜退者、有時學生所立之俱樂部被解散、有時學生所歡迎之演講員竟遭學校拒絕、雖商人學董、凡事出於誠意、殊不知此有課室中之智識、而無外界之自由的言論以補助之、英國學校謂爲有害學生之學業、較諸異端之學說爲尤甚、在英國大學校中、各種奇異之學說議論俱全、教授與學生、得自由討論之、因在校中討論之故、畢業生之入議會者、日見其多、此點或因英國與歐洲接近之故、學校中對於政治問題、非常重視、而英國學生於政治上情形、較諸美國大學校生、多所熟悉、若英國之大學校、則或祗適宜於其國內之經濟與實業之情形耳、

旅法學界消息

▲范靜生調查華工情形　范靜生君來法已近三週、曾受(Billan court)(Colombes)兩地華人歡迎演說、范君近復向華工總會調查旅法華工情形、請袁子貞君將華工實數、工作種類、生活狀況、工餘學校情形、詳細作一報告、又以克魯梭爲華工最多之地、尙擬前往參觀一次、

▲王寵惠論勤工儉學函　旅法華工總會諸君大鑒頃接二十四日來函、祗悉一切、鄙人此次赴荷、行色匆匆未克與諸君一一晤談、抱歉殊深、鄙人負笈異域十有餘載、回憶最初留學於美洲、美人之以工爲學者、實繁有徒、而彼洲名人出於苦讀者、正復不少、乃恍然於學問之爲物、非社會少數人之專利品也、乃社會全體之公有物也、觀於外人教育之普及、豈不然乎、諸君遠涉重洋、苦心求學、有志竟成、可爲預慶、匆匆草此、即請旅安、王寵惠啓、七月二十六日

▲女學生從事勞働　年來此間勤工同學、未得國內絲毫援助、但以我工比較容易之故、大家都已得到相當工作、生活上還算沒有危險、在此期間、比較困苦的還要算女勤工同學、近項里昂方面女同學、多紛紛來巴黎、從事勞働者已不乏人、

名家短篇小說　萊翁陀城(續)

瑞典A Strindberg著　(戈樂天譯)

羅馬人說、「我知道、他已經出世了、他將來是統治世界、並且將世界各民族都歸他的指揮呢、」

希伯來人「這應該是誰呢、」

羅馬人、「我們的皇帝奧古斯兒斯呀、」

希伯來人、「他是雅不拉漢的後裔嗎、是大威德的系統嗎、不、他不是的、先知夜惹哀亞預言過、救世主的統治之下會偉大起來、永遠和平、奧古斯兒斯皇帝是帶了這一種和平來的嗎、這一個皇帝的確不是愛和平的人、」

羅馬人說道、「再會罷、以色列人呵、你現在是羅馬的臣民呀、由羅馬的超度、你滿足下來罷、以外的超度、我們是不知道的」羅馬人說完就走開去、

這一個希伯來人、走到他的女人身邊去、說道、「瑪利亞、」那女人答道、「約瑟夫、」輕輕點說呀、孩子正睡着覺呢、」

註釋

㈠太陽城　原名Heliopolis、是從希臘文出來的、Helio等於太陽、Polis等於城市、

㈡哥仁爾德是以色列人所住的地方、

㈢苦理是古代希臘在意大利的殖民地、

㈣華拉阿是舊約裏一位埃及王的名字、

㈤夜惹哀亞是一位先知、在耶蘇基督降世前七百四十年至七百年之間、

㈥其餘如以色列、巴比倫、希臘、埃及、雅可不、雅不拉漢、摩西等地名人名、都是極容易曉得的、所以不一一註釋、

…………

我本來已經說過、這一篇的價値是應該各人的主觀判斷、但是我對於這一篇的幾句感想、大膽的寫下來供讀者的參考罷、

斯笑連德擺爾格的作品、大都是攻擊腐敗的社會、描寫得盡情盡致、無所不用其辛辣的譏諷、令讀者起憤怒、起羞恥、所謂血和淚的文字、正是這一種、他的作品、我們若是不注意的讀起來、往往比生失望、不能得慰安、有人就說他的文字、是消極的、不是積極的、讀之無益、這一種「一眼論法」的話、眞是令人可笑、誰能證明、亦能生失望、不能得慰安的事實呢、應知道深切的理解、是我們讀一切書的必要條件、自己隨便的讀一下、是絕不能有好的效果、這是稍同事理人所能承認的罷、

這一篇雖也是很短的小說、但是斯笑連德擺爾格的本來面目、可以借此知道的、以色列人受了埃及人的壓迫、埃及是非常強大、文明燦爛、以色列人差不多毫無重視大地的希望了、但是蓋世的英雄摩西、就領他們重找生路、羅馬人與古斯兒斯帝的時代、平和和戰爭的藝術和技術、都是燦爛大地、還遍慴伏、羅馬人自以爲有統治全世界的希望了、誰知道、羅馬人的面前、受輕視的一對希伯來人的夫婦、約瑟夫和瑪利亞的愛的結晶、(聖書中雖說是聖母瑪利亞是聖靈的感應、生下耶穌、這話是不可靠、)那小小的、哇哇的嬰孩、反是一位眞的救世主、眞的世界王呢、

斯笑連德擺爾格氏的此篇描寫、用了如許的力氣寫來羅馬人的威力、但是最後的勝利、却是一個逃災避難的嬰孩、眞是出人意料以外、他這篇是充滿了希望的文章、不是斷念失望的文章呀、誰能夠說斯笑連德擺爾格的作品是消極不是積極呢、

大科學家愛恩斯他哀恩Einstein很不願讀伊不生(Ibsen)和斯連德擺爾格的作品(因爲他們的作品、太沒慈悲、太是辛辣、太是容易起人的憤怒、但愛氏如深切的理解了斯笑連德擺爾格、不至於有這一種可笑的愛憎罷、

寫到此地、我覺得有幾句枝葉話要說了、尼采的超人思想、也是一種充滿希望的景慕、不是無謂的憤慨、尼采的思想、受了誤解、有人就說尼采是破壞平和、眞是可笑、中國的蔡元培、還說德國今日之惡運、全是吃了尼采的苦頭、這一罪名冤哉枉也、總而言之、深切的理解、是讀書時最要緊的、

十二、八、一、樂天記

上海名醫一覽表

姓名	科別	診所	時間	電話	住址	附註
顧南羣	內外科 花柳科	一南市小南門南洋醫院 一英界三馬路石路東五二號	上午九時至十二時 下午四時至六時	南市電話三五八 北市中央五四五四	小南門南洋醫院	出診除深夜及定時間外均可
陳典謨	小兒專科	北四川路武昌路口海甯醫院	上午九時至十二時 下午一時至六時	電話北一九八九	住宅海甯路崇善里九十九號	日本東京帝國大學[illegible] 曾任東京[illegible]小兒科[illegible]
談淩民	統治各科	西門中華路惠人醫院 林蔭路三興里九號	上午九時至下午二時 下午二時至四時		西門林蔭路敎育會旁三興里九十號	門診一元[illegible] 出診[illegible]
留日醫學士 廖煥章	花柳痔瘡外科 腎病肺病內科	中和醫院	院診上午八時至下午六時 出診急症隨請隨到	北二六七七	老靶子路五十九號	[illegible]
余潤之	內外科 兼喉科	英界馬立司對都高陞里七十五號	門診上午十時起三時止 遠期出診	西三八三三	分診大世界對面寶昌里第三家門診下午五時起六時止	備有專治七十二種痧症神針危險之時立刻見效
吳宗璽	內外各科	篠崎醫院	自上午九時至下午二時	北七四五 一〇七七	虹口蓬路六十八號	本院[illegible]科診病初診二元
陳滋	眼科專家	芝罘路一號上海眼科醫院	上午九時至下午五時 星期日下午停診	中央五七七六	芝罘路貴州路轉角一號	設有養病室
鄭灼臣	牙科專家	漢口路二百五十三號	每日上午九時 下午五時	中央二七一三	橫濱橋德里三十二號	
李星才	牙科	北四川路七號	上午九時至十二時 下午一時至六時	北三二三八	同	
沈鄭浩	婦孺產科專門女醫生	西門方浜橋華安坊口第二十六號	門診下午一時至五時 出診四時後(產科不在此例)	南市一七二號	同	診所電機治療
臧伯庸	內外科	愛多亞路伯庸醫院	上午十時至五時門診 五時以後出診	中央一六二四	同	診所
劉潘之濟	內外各科	申江醫院	上午八時至下午十時 急症隨請隨到	西二七三〇	法界白爾路芝康里西首	本院兼設產科及泌尿科人工[illegible]電氣等[illegible]的療法
楊度普	眼科	法界嵩山路竹安里玄醫院	下午一時至四時門診 四時至六時出診	中央七二二五	法界嵩山路六十八號	竹安醫院各科俱有專門醫生每日上午送診
席時泰	內外科 皮膚花柳科	三馬路大新街口中法大藥房	每日上午十時至十二時	中央二一〇七	北浙江路華安坊二弄	下午一時至六時在福民醫院電話北二三二四

補血生精甘美可服　自來血　大瓶二元　小瓶一元　二角　各埠分店及各藥房代售

上海五洲大藥房發行

婦女生產　體弱身虛　服自來血　日進康途

克甯牛乳粉

此粉是嬰孩穩妥完美之食品有嬰孩之家請嘗試之同時注意其生長如何即可知此粉之效驗須臨食時冲調

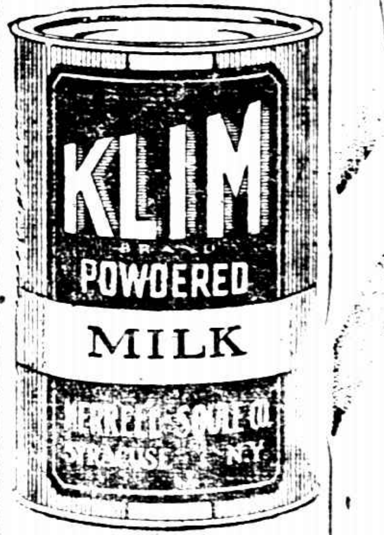

上海吉時洋行經售

愛蘭百利有鑒於普通乳瓶之利少弊多因悉心研究創製一種新式乳瓶兩頭皆通無須用刷洗擦內無稜角以積留餘物故用之可免種種不衞生之傳染瓶面刻有分量哈乳之多寡可以立知當上乳頭可以隨意反脫內外洗滌凡乳瓶中之最完備而無缺憾者舍愛蘭百利乳瓶莫屬育兒家務注意及之本公司精送育兒實鑑函索附寄郵票一分各埠大藥房均有此種乳瓶及量奶杯量水杯寒暑表等出售

上海廣東路四十號愛蘭漢百利有限公司啟

一No 6manzan

痔患速治

典獄官賜來謝函云余患痔漏數載劇烈時竟有不可再忍之勢後經試用第威德痔瘡膏立見奇效再用二管痔苦全消故敢此將膏介紹與吾患痔同胞痔瘡不治誠有性命之虞欲免此危非經可怕之刀割不可惟速購用第威德痔瘡膏乃可免慘痛延久

價目　每管一元五角　六管八元　如韓埠無從購用可由本公司直接函購

英商第威德製藥公司　上海四川路第卅一號　中華郵政信箱九四五號

第威德痔瘡膏

電爐

勸告以前冬季曾向本處租賃電爐之用戶本季從早再行接洽租賃勿使屆時無電爐而速首次發爾轉冷之氣候

工部局電氣處　辦事處樣子間

請末雨綢繆

福州路十七號　南京路念六號　電話中央二八三二號

德國名廠精製老牌電燈泡各電燈行均有出售

上海江西路一十四號　西門子電機廠白

最省電　華丕龍燈泡　最耐用

煤氣灶

煤氣炊煮既合衞生而又清潔併可省去各種煩惱

煤氣灶所佔地位甚小本行可租給用戶不取租費欲知詳細請函達西藏路五號大英自來火公司可也

接要聞

浙江留日被難學生救濟會開會

▲慰問被難回國學生並議善後辦法

念六日下午一時、浙江留日被難學生救濟會、假省教育會開臨時大會、慰問回國諸君、到者三十餘人、張敎育廳長代表第三科長沈鏡蓉、省教育會副會長李傑、亦均到會、由孫以穀主席、致開會詞、㈠表示慰問 ㈡討論善後辦法、遂由脫險歸國之蔡叔厚報告、日本地震、在九月一日午刻、房屋動搖、繼以火起、其原因有二、一爲燒飯時瓦斯未熄、一爲電線爆裂、日人疑朝鮮人縱火、未免誤會、其時火光燭天、溝壑中積屍甚多、電車下爲避難之所、軍警爲維持秩序、檢查甚嚴、又因誤會朝鮮人之故、吾浙留日學生被日人誤毆者、亦有數人、現留居東京學生、爲數尙多、亟待救護、次於達準汪思忠夏禹勳鄭崧諸君、歷述日災發生後、行裝盡失、東渡備嘗情形、次由沈清釗黃維時等討論善後辦法、㈠對於教育廳所定撫恤數目、係遵部章規定官費生八十元、私費減半、惟此次日災奇重、被難者不可言狀、應請量予增加、㈡已脫險歸國學生、應酌量道路遠近、發給回籍川資、㈢官費生已回浙者、八九兩月學費、應俟經理員回國發給、所有十月份學費、旣由經理員須去、請教廳先行發給、㈣諸學生留日數年、不能因此次震災、而中途輟學、華東京此後生活程度必高、學費亦應增給、並議決上海留日學生被難會、改爲本會分會、議畢遂散會、

日人在魯販買手槍之處分

▲拘留二十日……罰金二十元

駐山東曲阜之第九旅、前在南驛車站、查獲日人林善是、搜出手槍子彈等項、據供稱曾勾結王姓華人、販賣手槍、供給兗州馬賊、經交涉署與日領交涉結果、當判以拘留二十日、罰金二十元之處分、昨國務院接到田中玉報告原文如左、案准特派山東交涉員龔積柄函稱、案查第本鈞署四九五號公函、以據陸軍第五師長轉據步兵第九旅、在曲阜縣南驛車站附近、查獲日本人林善是一名、並由該日人身邊、搜出手槍一桿、子彈七十二粒、當將該日人一名、逕由本署、提向日領事交涉等因、並附該項槍彈暨供單各件到署、遵經提出交涉、以查該日人所稱前後均有出入、足見心存狡猾、且查其親自所繪單內、有同中國人王姓由大連來靑島、以販賣手槍爲目的、賣與兗州府馬賊云云、該日人旣無護照、又身穿中國服裝、私入內地、勾同匪類、販賣鎗械、證據確鑿、是其決非善類、定無疑竇等語、函請日領、將該日人嚴加訊辦、並將該同類王姓住址、令其供出、以便緝案懲辦、去後、茲准日領事來函復稱、前月十日接准大函、並送日本人林善是一名、兼承示處罰日本人之方法等因、敬悉、當經備重審訊、依法判定以拘留二十日並罰金二十元之處分、該日人所持之手槍一枝、子彈七十二發、依敝國法規、有歸官收沒之規定、故當留一時保押之違反物件、及前記之手槍一枝、子彈七十二發、迅速送交本館、至大函中、所示王某僅有一面之識、不知其人之住址、相應函達貴交涉員查照、並希見復爲荷、又林善是刑期滿了後、以最近之便、解回本國、合併聲明等因、理合函陳鈞座鑒核示遵等因、准此除函復並咨行外、相應咨呈鈞院查照、此呈云云、

皖垣國貨檢查所繼續辦理

安慶通信云、皖垣紳商學三界、前因收回旅大問題發生、分別各組一外交援會、復經集議、公同組織維持國貨檢查所、設辦事處於大南門外招商碼頭之接官廳內、公推錢和笙爲該所坐辦、主持一切辦理數月、成績甚優、乃自日本發生大災之後、即有少數商人、主張撤消、曾經開會討論、幾致釀成鬥毆、幸以反對者衆、仍然作罷、照常檢查、不料昨日（二十三）省會警察廳長趙國琛、接奉呂調元訓令、轉行蕪湖皖南鎭守使王普灰電、文曰、蕪湖外交後援會暨檢查團、數月以來、抵制日貨、異常激烈、雖係愛國心切、終虞越出常軌、普雖隨時勸戒、因而限制、未致釀成交涉、現値日本國內、慘遭大災、復乘機設法疏解、勉以恤鄰憫禍之義、檢查團遂自解散、洋商門前、江岸碼頭、已皆無人伺察、後援會正在結束、不久亦可取消、並轉告日領事、已將泊蕪兵艦、開往他處、此間抵制風潮、刻已全息、知關厪念、謹電奉聞、等因、准此、除電復鑒佩外、合亟令行該處查照、俾諭外交後援會、將江岸檢查團、立時解散、藉表親睦云云、趙國琛奉令後、轉飭南二分署遵照辦理、該署署員王錫丹、當持令文前往檢查所、與該所坐辦錢和笙接洽、錢君答以俟開大會解決、王署員走後、錢君隨發通知、召集紳商學三界人士、開緊急會議、當晚到會人數甚多、會議結果、仍以救災恤鄰、與抵制日貨、係屬兩事、旅大一日不能收回、檢查所一日不能撤消、當推代表數人、次日（二十四）往見省長、陳明開會情形、迨屆時呂調元接見之下、不待各代表開口、呂氏即謂、諸君是否爲檢查所之事而來、我不過官樣文章、辦也聽諸君、不辦也聽諸君、我決不干涉云云、各代表見省長如此答覆、尙無話說、遂興辭而出、現在檢查所仍照舊辦理云、

道勝轉售東鐵股票於各國說

哈爾濱通信云、東省鐵路股東權利、按照原訂合同、本僅限於中俄兩國人民、得以享受、自俄國政變、一般俄人白黨、即以法國曾投資金、慫恿法政府將道勝改爲法產、同時移東路總公司於巴黎、操縱全路政權、其實俄國對於東路建築、確曾借貲於各國、如美之某保險公司、亦曾借若干美金、然不過普通借貸關係、非同時即享股東權利也、自華會之決議成立、將此項債款、由帝俄政府而直接移於東路、帝俄傾覆後、各國無可索取之債權、至此硬令東路承担、然該債是否用於東路、殊屬疑問、是故華會前項決議、實爲引起東路糾紛之厲階、非吾民所欲聞也、乃最近道勝銀行、以吾國之收回地畝案、謂非拉入多少各國有力分子、不足抵抗中國、而現在各國雖有債權、並無股票、無發言之權、故有提出該行所存股票之一部售之之說、此事極端秘密、現在至何程度、不得而知、然此事一成、則東路前途、從此不堪設想、其所以如此者、聞有兩種目的、一、略拉罕在京、中俄會議頗有成立希望、東路爲其勞頭問題、今拉入各國、則各國必不容中俄單獨解決、二、各國既有股東發言權、則一轉移間、由中俄所移於國際、不任中俄兩國自行解決、其用心如此者、蓋今之道勝及東路執政者、皆屬白黨、東路一經中俄會議解決、則彼等無立足之地、其第一步用各國牽制中俄、彼等仍得安然無恙、使不幸而彼等不能立足、則亦不任中俄兩國處分、此其用心、吾人不容漠視也、

川邊形勢危急

▲藏番紛紛變亂……防軍求援不得

字林報打箭爐通信云、川中戰爭、久延不息、藏邊防隊、因此頗受種種困苦、當陳遐齡於六月前離防、加入戰事、將所有兵士悉行調去、且猶恐軍力之不足、乃減少地方防隊之額數、散處邊線防隊人數、旣行單薄、遂成有被藏番殺戮之危險、近聞接近滇境之鹽井地方、及川甘間貢𡸣（譯音）地方、已有戰鬪、而各教派及其他派別藏番、亦均互相殺戮、並殃及中國防軍、或則喇嘛與喇嘛交戰、或則洞番與洞番相爭、在爭鬥之中、且猶共向華人戕殺、現在戰爭以巴塘爲中心、其東南西北各方、均有戰事、統率巴塘駐軍之軍官王某、曾迭次告急請援、但僅有糧米運到、援軍並未開往、藏東其他地方、亦有向打箭爐求援者、惟在陳遐齡軍未調回邊地以前、未必即有軍隊、可以開去應援、至何時該軍隊可回、現在尙不可知、總之在此川戰未能結束之時、藏東決不至於安輯、且苟非速有辦法、川邊恐此後亦將非復中華民國所有、此地所謂川邊、係指金沙江以東、至打箭爐各地而言、現此地方、尙爲衣食偷給不足之一千中國兵士所駐、聞此軍隊、均擬死守地方不去云、

贛南軍情之外訊

▲軍事準備之進行……軍隊肆虐之現象

字林報江西贛州通信云、此間軍隊、近來操練甚勤、每日在黎明即上操、至昏黑時始止、其中大多數、係新募入伍者、似在準備開上前線、據外間紛紛傳說、該軍將往南開拔、惟事實上現尙未見有向該方出動者、而軍士亦未見有心願與敵人一較短長者、數日以前、記者曾與一在營中私得准假歸家者談、據云軍士若許公然給假、則兵士勢必紛紛羣起請假云、聞担任此出兵事務之軍官、已於日前離省、但迄今尙未到此、以過去經驗而論、若欲向廣州作戰、恐人數即倍於現在所有軍隊、仍將不免於失敗也、又據省南傳來消息、沈鴻英又引兵入粤、第復失敗云、至此間太和安福各縣、匪徒橫行、人民慘受蹂躪、匪等多係土人、而雜以游勇、因此數地、以富著稱、故其暴行亦猖獗、不知地方官吏究將如何對付之也、贛州城內軍隊甚衆、其中多寄居民舍、當其初至、不問屋主何人、均限期數小時、囑令遷徙、將屋騰出、讓渠等居住、且復勒索金錢、人民疾首、而尤以貧民受苦最深、且並訴苦亦無其所、再則軍隊以各種鈔票發餉一事、亦使商民感受重大苦痛、蓋此間並無中國銀行支店、以司兌換、故强迫收用之鈔票、遂致無從用出、又頃傳此間軍隊將向廣東以外地方開去、此說是否事實、當待日後証明之、云云、

戰亂中之湖南

字林報十八日長沙通信云、今城中仍有督之兵、今日去省城距湘潭三分之二路程之處、雙方已交綏、湘潭來電報告、已能聞及槍聲、城中大店、因此紛紛閉市、小店亦預防意外、兵隊有絡繹返入城中者、勝敗尙不得知、全湘基督敎大會、本定本月念七日起召集、至下月三日止、今以大局不定、祇可暫緩、已由籌備委員出信通知、又據該委員會報告、上星期有女教士數人、前往益陽、中途遇兵或匪、立令停船、人全上岸、不許携一物、即將所有遷至又一空船中、及婦女返原船、忽有人失足下水、某教士商諸一匪或兵乞相助、允之、始各出口、忽槍聲作、匪均匿草中、後知開槍者爲蔡鉅猷之兵、幸女教士均無恙、亟登岸赴一教堂更衣、所有行李、祇失去一箱云、

晉省交通與土匪

字林報二十日山西太原通信云、本省汽車路造成者漸多、脚踏車因之加增不少、聞商人利用此項車運送銀錢、取其快、但中途遇盜、即大不幸、日者已有人在、東關鎭附近旁晚時遇盜、盜用巨根先橫路中、使車行經即倒、繼用根猛擊乘車者、盜即劫物而去云、

南潯路總理改選問題

南昌通信云、南潯鐵路開辦最早、光緒癸卯即設公司、其時滬甯滬杭尙無議築消息、乃集款將及千萬、歷任總理用非其人、輒視爲營私機關、濫支薪給、浮報用費、不數年間、股東數百萬血本、完全耗盡、民國初年、添借日債及銀百萬、勉强與工築路、民四冬間、始得通車、及李盛鐸蔡儒楷爲總理、族大人衆、一一畀以公司職務、勾結縈緊、中間又增借日債三四百萬、但區區二百英里之路、乃竟擬一千有百萬之鉅、其中國所未聞、迄於今日、路事無多受影響、大有不可收拾之勢、而董事局亦於案經楷職權、聽其自然、更有一般人心理、則但欲一過總理癮、蔡儒楷死、協理張徵達代行總理事、迄今日久、迄未改選總理、茲南潯路股東滬杭各路事會、以張協理赴津料理其叔張勳之喪、迄今無期、路事無人主持、董事局亦復置之不問、擬從速在省組織第十三屆股東大會選舉正式總理、在大會以前並擬公推一聲望素孚光明磊落之董事來潯、暫時代理總理職權、維持路事、前日特召集會員、開會討論救濟方法、到三十六人、公推袁培森爲主席、首由發起人報告、此次張協理回潯未久、又去天津、路事無人主持、極形危險、自應從速議決救濟、翁經議決兩種辦法、㈠請董事局推人來潯主持、㈡請董事局定期召集改選、此由李維聲擬定電稿拍發、文云、南昌南潯鐵路董事局公鑒、總理出缺、久未改選、協理赴津、歸期未定、垂亡之路、何堪放任、況東陳吳重、影響所及、危險萬狀、凡會責任、在監督、豈容緘默、不思補救、應請開會公推望重者維持現狀、一面定期召集股東大會、選舉總理、以保危亡、敝會利害相關、特議決同、特先電聞、並推代表面述、乞賜接洽、南潯鐵路股東滬杭各路事會公叩、

農商部擬調查全國物產

農商部以我國地大物博、物產一項、向無精確調查、一遇舉辦實業、莫不茫無所措、特擬定調查方法、依次實行、以備將來編輯成書、而供實業家之參考、聞其調查方法、分爲書面調查暨實地調查兩項、而調查事項、又分爲天然物產與人工物產兩種、書面調查、係由該部製定物產詳表、分行各省區長官暨有關實業各機關各團體、限期各舉當地物產之種類與產額用途品性以及銷數等項、詳爲塡註、復以各省權度錯雜、統計不免困難、且各行政官吏、溺書簿樸掌、力有未逮、難保無虛應故事、敷衍塞責者、僅恃紙面調查、尙不盡信、勢不得不兼行實地調查、其手續俟各省區調查報告後、如查有事實不符、發生疑義、或敘述不明、調查未周密、或在邊遠區域、不能實行書面調查者、則由該部遴選專員、派赴各地、切實復查、俾得眞況、如對處罩漏、或由部調令各省區實業廳、依據細則、轉令各縣知事調查、如是則纖微畢舉、精確可靠矣、聞該部理正在計畫中、不日即當實行云、

吉林公民請切實禁煙

本年吉東各縣如甯安穆稜等處、罌苗異常暢旺、甯安公民王鶴如等、以烟禁既開、後患無窮、特上書省議會轉請切實禁止、其文云爲吉東各縣烟禁公開、應請議咨切實查禁事、竊惟烟禁弛張、關乎我國存亡、政府派員查勘、迭申告誡、誠欲斷絕根株、而嗣又那等告、乃四五年來地方多故、不肖之徒、乘時紛起、據山林之險阻、依軍隊爲護符、廣闢烟田、大事播種、各縣如此、甯穆獨甚、而當道者或以利之所在、暗相染指、抑或取締有心、恐拂强禦、輾轉相演、變本加厲、今遂死灰復燃、觸目盡成烟圃矣、其影響所及、不堪言狀、茲就其大者縷晰陳之、夫煙禁旣開、民趨若騖、農家虞傳因以之八、沃田荒棄、坐是增多、農產銳減、租賦拖欠、此烟禁公開之流毒一、連年雨水不調、烟收欠豐、益以軍隊之苛索、及胡匪之搶刦、得不償失、則羣起爲匪、匪旗日張、治由於此、此烟禁公開之流毒二、烟區既多、軍隊有限、護烟惟恐不力、收烟尤虞難周、因私招匪衆、濫頒官銜、如山林隊也、砲手隊也、以及護探游擊隊也、滿眼皆是、總隊長也、副官長也、以及偵探稽查也、尤更僕難數、徒分其委任、不換濟其餉糈、按畝攤烟之名寡、定夜半復發、其魚肉鄉民蹂躪閭里、則視如當然也、迨慾壑既飽則揮之雲散、於是澈而爲匪、及緊更厲、此烟禁公開之流毒三、每屆割烟之際、則各團軍隊、或攤稱割除烟苗、或藉口追剿胡匪、雖分道而揚鑣、實殊途而同歸、清淨山林、竟成分贓世界、莊嚴軍警、非復法治之師、偶有贓分不均、輒以砲火相見、居民倉淡、慘不忍言、此烟禁公開之流毒四、烟田雖廣、皆在深山林密之區、道路崎嶇、形勢險要、種烟者以武裝把守、則非窮隊所敢問津、勢必軍與匪合、始能得其分潤之利、於是烟秋之時、則兵有求於匪、烟秋以後、則匪有求於兵、匪與兵相依爲命、表裏爲奸、或助槍彈以攻城、或作內應而破鎭、彼投桃報李、固當爾爾、其如人民生命財產何、此烟禁公開之流毒五、至如官烟館之林立、吸烟者之繁多、猶其小焉者也、設長此不已、則流毒日深、民生益瘁、十年之約期旣滿、列强之抗議立至、國際間不爲吉東省生惜、獨不爲國家存亡計乎、子仁等目擊時艱、難安緘默、謹依約法請願貴會公決、轉咨本省及特別區各當道、切實查禁、以絕禍源、吉東各屬幸甚、國家幸甚、不勝迫切待命之至、謹陳吉林省議會公民王子仁王樹之賤同上、

皖財廳長辭職續聞

▲呂馬對胡態度不同

國聞社安慶通信云、今日已爲中秋前一日、皖省財政廳長胡思義氏、請假節後回籍嫁女、將一去不返、已成公開之消息、省長呂調元據以電告馬聯甲氏、馬覆電切囑爲慰留、呂氏乃定於今日下午（二十四日）召集全城軍界政界各當道、在省署會議、以解決地方費不敷之辦法、若胡氏之辭職與請假、並非已抱必去之決心、連日一方面對於呂氏、雖爲此種種賭氣撒嬌之表示、一方對於馬聯甲、又爲見好獻勤之行動、當日來節關緊迫、各界奔走兩求、難得現款之際、而胡氏已暗將蚌方軍費、早早撥去八萬五千元、連日仍力事羅集、必於節前續撥一萬五千元、凑足十萬之數、胡氏於此際而仍如是獻媚於軍閥、則實無去志、不難想見、果也種瓜得瓜、種豆得豆、馬氏果看此八萬五千元之情面、而有囑呂慰切慰留之電、於是呂氏乃不敢不鄭重其事、然而馬氏此次一電、純爲一度敷衍八萬五千元之面子、並非眞有留胡之誠意、是以一面電呂、一面又有電蚌致胡氏、請其從速赴蚌、而商一切、有謂悉蚌方情況者、則謂胡氏本非馬幫、馬氏對於財廳長一席、夾袋中實別有人在、此次胡氏辭職、正囊錐脫穎之機會、然對胡表面上又不得不略示維持、因而電召胡氏赴蚌、爲有條件之商榷、如提出之條件、胡氏能一一承受、則仍予以維持、如其不能、則聽其自去云云、至呂氏一面、既召集今日之會議、假願具誠意、然一按預算、年來地方經費、在國家稅款項下分、撥五十萬、以資挹注、其入手挹注之方、擬將各國家機關之政費、核減一成、即以補助地方費、二、造幣廠盈餘每月三萬、完全撥歸地方經費、按皖省地方收入、本年爲二百八十餘萬元、支出爲二百九十萬元、表面上似相差無幾、然實際上則入者多虛、出者盡實、兩相比較、不敷幾及半數、若照此將國家經費施以撙節與挹注、則庶乎其所差不遠、惟此種計畫、決難通過於會議、一經提出核減政費、則各機關主體必起而反對、再則提挪造幣盈餘、則此項本屬指撥軍費者、列席會議之軍界人物、如王普范熙績山等、亦必起而反對、二者無一能成事實也、但此種計畫、尙屬一種預聞、記者屬此稿時、省署會議甫將開幕、將竣、又以電話詢問、則尙未散會、會議結果、有無變更、及結果何如、均未可知、至胡思義氏、今日對於省署會議、然稱病不出、而與馬氏往來甚密、所遣財廳胡某、經營往來於省署與財廳兩面、而往財廳索款之人、均日待會議後、能有辦法、我仍辭支則一錢不少、否則我即不管矣、是以各界紛紛持財廳支票、待胡氏簽字面領款者、絡繹往來、而佇聽會議之好音焉、

蘇省關於自治彙聞

蘇省金陵道尹以蘇省四道自治指導員、一律撤缺、早經由各道道尹遴員、呈報省署核准、而經費一項、雖有各道道尹咨請財廳、將省款補助每道八百元、迅予撥發、乃事將一月、杳無消息、至各縣認攤之款、由各道尹按縣缺之大小、分別支配、至多者不過百數十元、少者八九十元、據聞各縣解到者、極爲寥寥、致指導員無從著手以辦公、昨江蘇自治協進會開會、主張由道尹以指導員之設置、本係根據省議會議決案、經省長通令遵辦、乃各縣多將此案提交縣議會公決、遂不免發生障礙、甚有以此案爲民八之法令、不能承認者、不知縣議會不能變更省議會議決案、況經省令通行遵辦之件、縣議會無權過問、應請通令各縣、勿庸將此案提交縣議會公決、而省長指令、則謂關於指導員經費、如須動用地方款者、自應交由縣議會議決云云、自有此令、則將來此項擬認之經費、經交縣議會時、恐多數不能通過、前途殊爲可慮也、各級自治恢復之令、頒布亦已數月、而進行極爲遲緩、茲據省署主辦自治人員云、各縣自治人才、太形缺乏、即一甚易解決之事、必呈省署請示、文電往返、耽延甚久、應行舉辦之事、因而延擱、又如縣議會缺額至三分之一者、依法應行補選、及各縣地方行政會議、至自治恢復、一切應交由各級自治會議議決、前項行政會議、自應取消、此等事已屢經省署指令各縣、登載省公報、乃各縣辦理自治人員、既多缺乏常識、省公報爲省行政公布機關、復不一閱、依然以前項事件、紛呈請示、致省署自治籌備處、極爲忙碌、大有夜以繼日之苦云云、證以各縣辦理自治之近狀、其言不爲無因也、省署對於戶籍、志在積極進行、而各縣士紳、暗中多主張俟下屆省議會選舉調查辦竣後、再行舉辦戶籍、致戶籍進行不易、現省署通令各縣、無論如何、務儘十月初旬一律成立、省署雖行嚴令、而各縣戶籍主任、經省署發往、令各縣知事呈請核委、不過一轉移間事、乃至今所有六十縣中、已委定者、尙不及半數、戶籍員更不消說得、大約僅有二三縣委出、迨恐至明年、未能一律成立云、

全浙教育會聯合會紀事

全浙教育會聯合會念四日下午續開會議、出席十八人、內除姚代表邵琴因以病故改推吳國昌出席、淳安縣代表翁鳳鳴昨亦出席、由王思成主席、首報告江東育德學校定明日歡迎本會代表、次即開議、其會議事項如下、㈠促進平民教育案審查報告、修正通過、辦法如下、除教育廳通令各縣規定簡章外、茲爲擬訂補充辦法、甲、組織、㈠各縣由縣知事邀集教育機關、邀同農工商等團體、及士紳殷戶、合組平民教育籌備處、以資提倡、乙、期限、由省署通令教育廳、轉令各縣知事、於民國十三年一月以前、每縣至少成立平民學校一所、丙、經費、㈠除由個人或團體担任捐募外、每年應由縣公款項下酌量撥補、列入縣預算、提交縣議會議決、㈡陳請教育廳轉呈省署、從十二年度起、於省地方預算書內、每年規定是項平民教育補助費若干萬元、咨請省議會議決、其補助分配方法、由教育廳按照各縣平民教育成績優劣、定爲等差、丁、考核、省視學視察各縣教育狀況時、對於平民教育、應特別注意、按其辦理成績之優劣、詳細報由教育廳嚴施懲獎、㈡「組織全浙教育參觀團案」審查報告、審查會對於本案、大體贊成、惟因國外參觀經費、籌集困難、不易見諸實行、查本聯合會第六屆會議議決縣教育會每年宜組織參觀團一次案、歷年各縣能舉行者固多、其未舉行者亦復不少、擬由本聯合會再行函請各縣教育會按照原定辦法、設法組行、通過、㈢「教育界實行短衣制案」審查報告、修正通過、標題實行二字改爲提倡、並修正辦法、一條如下、㈠短衣制的形式、暫以學生制服爲標準、應行變更之處、由各地自定之、㈡由本會呈請教育廳通令各學校教職員先行提倡、以資改革、㈢「浙省閱報社案審查報告」修正通過、「辦法」一、閱報社設於各縣城鄉市鎭及人烟稠密之區、除各該縣現已設立者外、應再設法竭力推廣、二、閱報社不必另闢房舍、第製木質揭示板數方、購備滬杭及本埠報紙各一種以上、每日懸於公地門首、或在通衢、以便閱覽、三、本案議決後、由本聯合會分呈省長教育廳、請求通令各縣區教育會商會農會及自治機關各學校與公衆團體一體照行、五、「設立通俗教育社案審查報告」通過、本案標題改爲本省通俗教育機關酌量合併議案、應催促實行案、六、「擬訂小學訓練標準審查報告」通過、由本會即寄各縣教育會函致各校、採擇施行、議至此、休息十分鐘、繼續開議、由陳騤主席、續議、七、「縮短中學寒暑假日期案」（象山縣教育會提出）通過如下、「辦法」由本聯合會呈請教育廳、通令各中學校、暑假不得過四十天、寒假不得過二十天、二、各中學校長倘有違背者、得由就地教育機關呈請教育廳予以相當處分、八、處置私塾案「象山縣教育會提出」議決保留、次吳國昌提出「催促縣教育局早日成立案」議決由本聯合會快郵代電省廳催促、並推提案者起草、五時十分鐘散會、

陝甘當局擬設西北大學

陝西省長兼督軍劉鎭華、甘肅督軍陸洪濤、省長林錫光等、以京津寧等各大都會、均有大學、獨甘陝尙付闕如、日昨特聯銜電呈政府、述設立西北大學之必要、並臚列六利、茲錄原電如左、國務院均鑒、民國成立、瞬已周星、滄海橫流、亂靡有定、夫禮崩樂壞、而後悍獷之俗興、禮術淪、而後游惰之民作、轉移之道、無過興學、籌維之責、實在有司、鎭華等忝領疆圻、聿吏歲稔、居秦隴之維首、實宗邦之故都、擊柝相聞、利害夙共、輒相與往復商権、以爲昔伏羲生成紀、而黃帝終橋山、成物成務、實爲創作、周秦遞嬗、漢唐繼興、文物聲明、籍甚典冊、宋既東宅、勢成偏隅、海道以還、風氣遂闢、人才凋落、民俗日偷、以二十世紀科學之昌明、而利用無方則愚、以四千餘年羲黃之制、而纘述無人則陋、惟愚與陋亡種之由、今雖初申、教育粗具規模、而高深學府、闕焉無聞、甄以竟記施而貴表率、僉以爲宜設國立西北大學、以發舊邦之曙光、灌世界之文明、闡往昔之英華、而淑未來之材秀、詢謀僉若、踴躍觀成、籌備成立、期以半年、惑識新春、即行開學、綜其利益、一隅有不學之人、即令國有受病之處、京津大學成立有年、教績灼然、在人耳目、最近東南大學、亦經成立、而西北猶付闕如、文化藝術、相形見絀、今儘大學以徵國家之不棄西北、即西北將大譽於國家、本國文化、發達平均、其利一、大同之人信、崆峒之人武、沃土之民逸、瘠土之民勞、西北習俗、淳樸是長、而素健强悍、佩劍揮丸、秦漢以來、莫之能易、（未完）

南京短簡

◎皖米打包案、米商現仍積極運動、省議會開會後又恐復活、惟反對最烈之孫煥春劉昌成等、均主力持前議、不稍退讓、

◎軍民兩長對於臨城案覆文、認爲政府辦理得體、特電外交部、如外人再有不滿意之處、請勿退讓、

◎韓省長通令各縣知事、迅將補選縣議員期限、自行擬定呈報備考、勿再延宕、

◎東南大學向有特別生、爲曾任中學教員者之研究、本屆學期、晉陝魯豫各省、均有來甯就學者、

◎教育廳蔣廳長、諭令各視學員、注意各縣高等小學畢業人數、以爲設立初級中學之標準、

◎金陵大學注重農業、定於本學期內、添設函授科、發行農事旬刊、以謀積極改良農業、

◎津浦路局奉交通部令、架設由浦口至天津之長途電話、以期消息靈通、傳達迅速、

◎韓省長據江都紳董徐天祜董恩榮等、呈控警察巡官姜某、違法殃民各欵、飭令縣知事明白查覆、

◎江甯積書周某、僞造串票、私收糧稅、現被鄉民李子和等呈控、韓省長已諭令吳知事澈查、

◎韓省長之夫人、二十八日治喪、各界所送祭幛輓聯旗傘牌匾、寓內幾爲之佈滿、

◎省署傳諭省外各官、勿因省長夫人喪務、擅離職守、來甯弔奠、

◎江蘇警備隊二團統帶張繼勳、昨日來甯晉見軍民兩長、

杭州短簡

◎教育廳據湯溪教育會長戴兆魁等電稱、勸學所長章鈞卿、設立大同分會、左道惑人、並令教徒葉胡萱二校長、暫日停課閉校、謠言更甚、實於地方治安、妨害匪淺、乞賜飭縣嚴究、以安人心、

◎青年會定雙十節、舉行平民學校慶祝會、先在運動場行禮、次赴大街游行、

各縣消息

◎夏營務處長、致長興蘇知事電云、據煤礦公司經理俞丹屏面稱、新礦工聚衆要挾、已拿送縣署六十九名、請嚴究等情、當即由處派委率隊赴長辦理、

◎省立第一中校高級全體學生、致北京大學蔣夢麟馬夷初電云、警團絕食事確、何持施荒謬、乞電速退、

◎張財政廳長、以吳興雙林鎮、德清新市鎮、市上零錢缺乏、由商務分所、發行代錢竹籌、不特紊亂幣制、且恐貽害地方、除令縣查禁外、並呈報省長察核、

◎水利委員會、派第三測量隊長徐麟良、驗收吳興安吉孝豐海鹽四縣水利工程、第二測量隊員李松齡、驗收杭縣水利工程、第三測量隊員曾駿才、驗收長興水利工程、

蘇州

◉市鄉教費支配問題　吳縣各市鄉董事張世璋、張冕傑、朱福熙、楊政、戈允棟、吳聲祖、高桐鳳、吳文琴、張震生、朱藩、朱熙廷、薛之鏞等、因吳縣教育局董事、議決教育經費支配問題、公電教育廳、其電文云、南京教育廳廳長鈞鑒、吳縣市鄉自治、早經省令恢復、現在各市鄉業已紛紛依法成立、頃聞吳縣教育局、對於市鄉教育經費支配、並不遵照省令、提交市鄉議會議決、以教育局董事會議、議決市鄉教育經費通盤支配、殊違省令、破壞成案、爲亟電請鈞座、賜予令縣飭局遵照省令辦理、以尊自治、無任迫切、待命之至云云、

◉馬路區組織市民協會　蘇州閶胥盤馬路區市民龐廷祚等、近議組織馬路區市民協會、業已籌備將竣、特向軍民兩長縣知事等呈請備案、郭知事昨特咨送市議會、請開臨時會議、議長得咨後、發出通告、定於九月二十七日開臨時會議、茲錄其交議案如下「本年九月十日、據閶胥盤馬路區市民代表龐廷祚劉敬礎等呈稱竊市民等均住居閶胥盤馬路區域之內、經營商業、緣鑒於吾蘇素稱省會都集之區、自築馬路、開立商埠以來、所有市政一切及馬路工程圖於舊式觀念、二十年以來、不特工程建築、爲地方人民所詬病、卽商業發展、亦不能與無錫南通相比較、良以少所研究、絕無規劃、有以致之、爰於本月二日、由市民等多數商權、定期集議、組織一團體、籌備馬路區市民協會、並擬具簡章八條、推定各項幹事、冀於市政實行改良、商業得以發展、不獨市民等之幸、抑亦地方之幸也、爲特備文抄具簡章、除呈明軍民兩長外、爲合請求鈞鑒准予照核備案、無任公便、附清摺一扣等情到縣、除批示外、合行令仰議事會核議具覆以憑核審、此令、簡章抄發附閶胥盤馬路區市民協會簡章㊀本會定名爲閶胥盤馬路區市民協會、㊁凡居住閶胥盤馬路內具有市民資格者、均得爲本會會員、㊂本會事務、分部如左、(甲)道路工程及水利、(乙)衛生、(丙)消防、(丁)慈善、(戊)捐務、㊃本會職員如下、主任幹事一人、副主任幹事二人、由會中互選之、分部幹事無定額、由會員中具有各項專門智識經驗者分別擔任之、㊄本會每星期開幹事會一次、每年開全體大會二次、由幹事主任召集之、如遇緊急事宜由會員二十人以上之請求、得開臨時大會、㊅本會辦事及會議細則另定之、㊆本簡章如有未盡事宜、由全體大會通過修改之、

江寧

◉省一女師發展近況　第一女子師範學校、前因學生發達、校舍不敷、經呈請省署核准、添建新校舍、現已次第竣工、於本月十八日開學上課、其新屋落成者、㊀爲細柳巷幼稚師範校舍、全爲水泥建築、頗爲壯麗、現已將幼師學生遷入上課、㊁爲細柳巷第四宿舍、與幼師校舍同一大門、新築洋樓二十五幢、專爲本年新招前期師範與初級中學新生寄宿受課、樓下作教室、其將近落成者、㊀師範本校東院翻蓋洋樓三進、每進七幢、爲教室理化試驗室、生物學研究室、教務處、圖書館、成績室、職員辦公室等處之用、現已架成一進、㊁附屬幼稚園、亦在細柳巷、其建造法亦係採用美國最佳幼稚園式、不日完工、㊂附屬小學、翻蓋洋樓八幢、爲擴充教室之用、下月初旬可成、以上各部工程浩繁、用費數萬金、聞省署所發現款無多、皆由張校長苦心籌措、竭力維持、暑假中並由會計庶務偕同監工員晝夜督工、故能如期告成云、又該校本年實行新學制、除本科四年級一級仍照舊結束及幼稚師範一級繼續辦理外、其編後期師範二級、前期師範三級、高級中學二級、初級中學三級、共計十二級、約六百人、幼稚園一級五十人、約計一千二百五十人之多、現在教務主任仍由朱斌魁博士担任、舊職教員有三四人於暑假辭職、餘悉仍舊、並增聘新職教員多人云、

江陰

◉定期焚燬烟土　江陰張知事、前將八月以來緝存烟土烟具等件、造表呈請省長、派員定期監視焚燬等由、二十三日奉到指令文云、呈請查該縣自本年一月分起至八月底止、所有先後緝存烟土烟具等件、亟應悉數焚燬、以昭炯戒、除定期九月二十九日焚燬、並委江陰稅務所長孫錫麒屆期前往監視外、仰即先期布告通知云云、縣署奉令後、於昨日(二十四)已函請委員、並發出布告矣、

◉挽留教育局長　教育局長趙克勛、任職未滿兩月、現因辦事棘手、及資格問題、發生疑問、具呈致廳縣署、請求辭職、張知事據呈後、即指令慰留、趙奉令後、又於前日(二十四日)續呈辭職、惟教廳方面、尙無表示、聞縣署須俟接到廳令、再定辦法云、

◉一校實行新制　邑東周莊鄉、爲東南巨鎮、而東街僅有國民學校一所、並無高級課程、求學兒童、實多缺憾、今歲春季、經該鄉人士公議、變更舊章、改辦新制、擴充教室、本學期由校長陳履常、添聘一師本科畢業生成斌、爲五六年級任教員、課本改用新制、課餘增添國文鐘點、續建校舍八間、由該鄉胡峻之捐洋八十元、裝置門窗及添辦教桌應用云、

◉鄉校經濟公開　馬嘶鄉學董程鴻瑞、採用經濟公開主義、設立學款審查會、於十六日下午、在北涸農補學校開會、列席人數、除八校校長外、復有地方人士張伯愈陶柳室等、將十一年度教育各款收支帳目、經衆核算、適合無誤、並宣布十二年度各校預算、恐難相合、因統被減去五十餘元、而各校長要求照舊發給、緣學費收數不足、程允設法補全云、

徐州

◉縣立學校停課　時報館鑒、銅山縣教育費、積欠四月未發分文、以後又無具體辦法、各校陷於絕境、實屬無法支持、刻已停止上課、除電陳各官廳各機關請其設法維持外、特此奉達、務祈主張公道、銅山縣立各校校長龐麟振文聚芸戴恩普耿田逵陳步月劉世瑄段克培褚瑞雲韓夏英等啓、又銅山縣立各校停課宣言云、竊維地方教育、以小學爲最要、尤以經費爲最先、吾邑教育經費、本屬不敷、自民國十一年八月、至本年七月、此一年度中、尤形竭蹶、計暑假前已積欠三月經費、不惟教員薪金、無法開支、即至油炭紙張零星用款、亦無從支付、今年暑假後、本難開學、惟以教局已經成立、滿望董事會開會、即可籌款救濟、乃開會數次、對於籌款一項、竟無切實辦法、敝校等不得已於上月公同會議、向教育局聲明如秋節前對於各校經費、仍無確實辦法、各校無法維持、勢必中輟、至本月二十二日、因秋節伊邇、各學校需款孔急、乃向教育局催問、旋得函復、對於暑假前舊欠既毫無辦法、對於十二年度經費經縣公署行政會議結果、僅有徵繳公田舊租及酌量加租辦法、約計數目、即令盡行收入、倘差數千元、況此項舊欠租欵、租戶疲玩、素難繳納、鏡花水月、夫何可恃、伏思學校事業、不可一日而不進行、更不可一日而無款、似此延擱至今、已四閱月、未發分文、教員既難枵腹從公、校長亦點金乏術、課業中輟、出於不得不爾、夫兒童教育、關係非輕、拋棄光陰、亦知非計、特以水源既竭、安得載舟、血脈已枯、何爲生活、爰特向我地方父老兄弟鄭重聲明曰、敝校等今日之停課、實爲縣教育經費無着、自五月至今、已四閱月未發分文、無法支持、遂致停頓、如教育當局速籌方法、對於各校舊欠、一律結清、對於本年度經費、籌有切實辦法、此後並可按月支給、敝校立即恢復原狀、否則長此遷延、則地方自有負其責者、銅山縣立師範學校、第一小學校、第二小學校、第三小學校、第四小學校、第五小學校、第六小學校、第一女子小學校、第二女子小學校、全啓、

揚州

◉呈請籌設女師　教育廳因據江都縣議事會代電、請派員實行籌備第四女師等情、査省議會議決十二年度預算、並未列有籌設女師之欵、本廳亦未有核定地點、及前訴旅甯同學會代表之事、誠恐誤會、特令行江都縣轉行遵照、云云、

◉廳令取締私塾　縣署昨(念四)奉廳令、准省教育會函開、整頓私塾、本省早經辦法、徒以各縣不加注意、致私塾日益充斥、吸收兒童、各校學生數大受影響、請飭各縣切實整理、以期學校發達等情、仰即查照辦法取締云云、

◉請添食鹽分局　外江高淳甸食商合森和號、高淳岸王私、前經北京鹽務署、及稽核總所嚴訂取締辦法、飭由分所運署、於高淳添設督銷局、各派專員稽查、以杜弊端、茲該局委員張棣、以溧水距局窵遠、有顧此失彼之虞、擬於溧邑洪藍埠地方、再設分局、派員嚴查、以期周安、呈經運署轉函分所会照、未識能邀該所同意否也

松江

◉救國會開會記　松江救國同志會、於昨開談話會、討論保派抵押青島地產問題、先由翟健雄說明報載情形、經衆議決青島土地、係全國人民罷學罷市之重大犧牲、始得勉强爭回、保派欲圖抵質、以充大選費、實與民意爲敵、國人斷難坐視、應由本會電請滬寧京津各報館、轉全國人民共起力爭、收回大錯、次議決於雙十節舉行大游行、先於本星期會同公益會聯合發起、開一籌備會云、

鎭江

◉推廣義務教育　丹徒縣翁知事、對於義務教育、頗能積極進行、惟各市鄉預備推廣之小學、尙有未經實行、現聞已督令教育局、照原案設法推廣、以期教育平均發達云、

◉盜匪連劫八家　江北寳應縣屬東鄉王家莊地方、濱臨下蕩、港汊紛歧、素爲梟盜出沒之區、日前傍晚、突來匪盜三十餘人、明火執仗、連劫該莊富戶王姓等八家、搶劫財物、拷傷事主、携贓逃逸、現聞各事主已赴縣報案、請求勘緝矣、

嘉興

◉中秋節之禾城　中秋令節、禾地軍政商學各機關、均於是日休假一天、商界以此日爲結束帳目之期、奔波往來、非常忙碌、調査自端陽以來、此三月內禾中商況、平淡無生色、且年歲荒歉、金融枯疲、大小商店、無意發展、其間除綢布商號數家、因減價而營業稍增外、餘多守舊維持、支撑門面而已、又禾地在上旬期中、因大同宗教會散布傳單、謂中秋節邊、天降大災、一時滿城風雨、人民陡起恐慌、商家亦頗抱隱憂、今則事實已明、謠言頓息、而吾禾之宗教分會、亦無形消滅、然而此等造謠惑衆之徒、官廳宜有懲辦之、否則他日難保不有其他邪說也、

◉平湖電燈將開幕　平湖昌明電燈公司、自奉部令核准註冊後、時逾兩載、尙未開幕、現恐該廠前經實業廳令飭平湖縣知事調査延緩開辦情形、當由縣知事查明具覆、該廠購花股本、現已派數收足、刻正趕事建築、全部工程、已將完竣、不日即可正式開幕云、

湖州

◉提倡平民教育　湖城市廛櫛比、生齒日繁、而平民教育、絕少提倡、前經學界王炳文主張擬於城廂創辦平民學校四所、並在北門外亦設一校、以冀普及、當時即備簡章、呈送教育局、轉請縣署備案、旋經照准、當即積極進行、業已擇定相當校址、預定九月三十日開學、其所需經費、係由王君獨行籌墊云、

◉縣會召集臨時會　吳興縣議會、本年常會暨第一次臨時會、曾由吳前知事依法先後召集、至第二次臨時會、業經陳知事定於十月一日召集、現已函知各鄉議員、俾依期赴會云、

時評

◉利己與損人（拔庵）

我國之所以紛亂不已者。無他。以人人有利己之心。故此人人知之爲。蓋人人有利己之心。則人人惟利己是務。凡有不利於己者。必設法去之。於是互相傾軋。彼此排擠。而爭端啓矣。

雖然我國人除利己之心外。猶有一最可鄙最可惡且最不可解而其害尤甚於利己者之心。爲卽損人之心是也。夫利己之目的。結果往往損人。利己與損人固有連帶之關係。似無分別。然以利己而損人。其損人猶出於不得已。不得謂眞有損人之心也。今之所謂損人之心者。卽專以損人爲快。損人而利己者固安然爲之。損人而不利己者亦怡然爲之。推其所極。直欲無論何人。盡不如彼而後其心方快是也。此損人之心。洵我國紛亂之源也。

蟫隱廬出第十二期書目

敝廬發售書目向分新書舊書兩種今編定第十二期舊書目錄頗繁多定價低平足供好古家之選擇現已出版無論本埠外埠見索即奉　上海三馬路三九八號蟫隱廬謹啓

影宋精刻 山谷遺文出版

傳世黃山谷集頗少別本豫章先生遺文十二卷刻於南宋其文十有三四爲全集所無乾隆中婺源汪雪礓得影宋寫本摹刻極精然印行絕少藏家懸重值不能得其書頃如臯冒氏得原板補刊缺頁鼎新印刷由敝廬發行全書六冊宣紙精印裝售實洋十二元外埠加郵費一角二分半現印無多購者務宜從速　上海三馬路蟫隱廬書莊謹啓　3508

翁松禪手札

◉再版出書

共十冊中國上等連史紙精印定價三元

（此外尙有）

翁覃溪手札墨蹟　一冊　六角
瓶廬詩稿　四冊　二元六角
翁覃溪鈎宋拓化度寺墨蹟　一冊　二角五分
翁叔平臨書譜墨蹟　一冊　四角
翁叔平隸書三種墨蹟　一冊　五角
翁叔平贊宜人墓誌墨蹟　一冊　四角
翁叔平大楷習字範本　一冊　一角
翁叔平行書習字範本　一冊　一角
翁叔平楷書大字　一幅　八角
翁同和行楷大對聯　四種　各六角
翁同和行書小對聯　一種　三角

有正書局發行

放大合冊三頌精拓本

頌鼎頌敦頌壺三種篆法爲周金石文字之冠此乃費屺懷張叔未等所藏器字多且而精張叔未云擂得結文體斯三種往來心目中此外無特求矣茲他放大精印合爲一冊末附釋文尤便初學每冊大洋二角八分

上海有正書局發行

油漆刷新。。此其時矣。。

暑去凉生。秋景已至。此正油漆刷新之時也。本行特備地球商標各種上品油漆。凡房屋、木器、地板、牆壁、機器、鐵路、汽車、輪船、無論何地何物所用油漆。色色皆備。內有佛朗東漆油一種。專油屋內牆壁之用。鮮艷耐久。永不變色。並可洗刷。尤爲佳品。深淡各色有二十種之多。如蒙如蒙　惠購。價目尤當格外克己。其餘各種。不及備載。請　駕臨敝行油漆間一觀。即知詳細情形矣。

商標

COVER THE EARTH

上海圓明園路　美商慎昌洋行

P. 39

注意

此次徵求七項問題、答案不符者甚多、卽得第一獎之唐君、其答案中、祇有四項無訛、茲將其原文製版刊布如下、

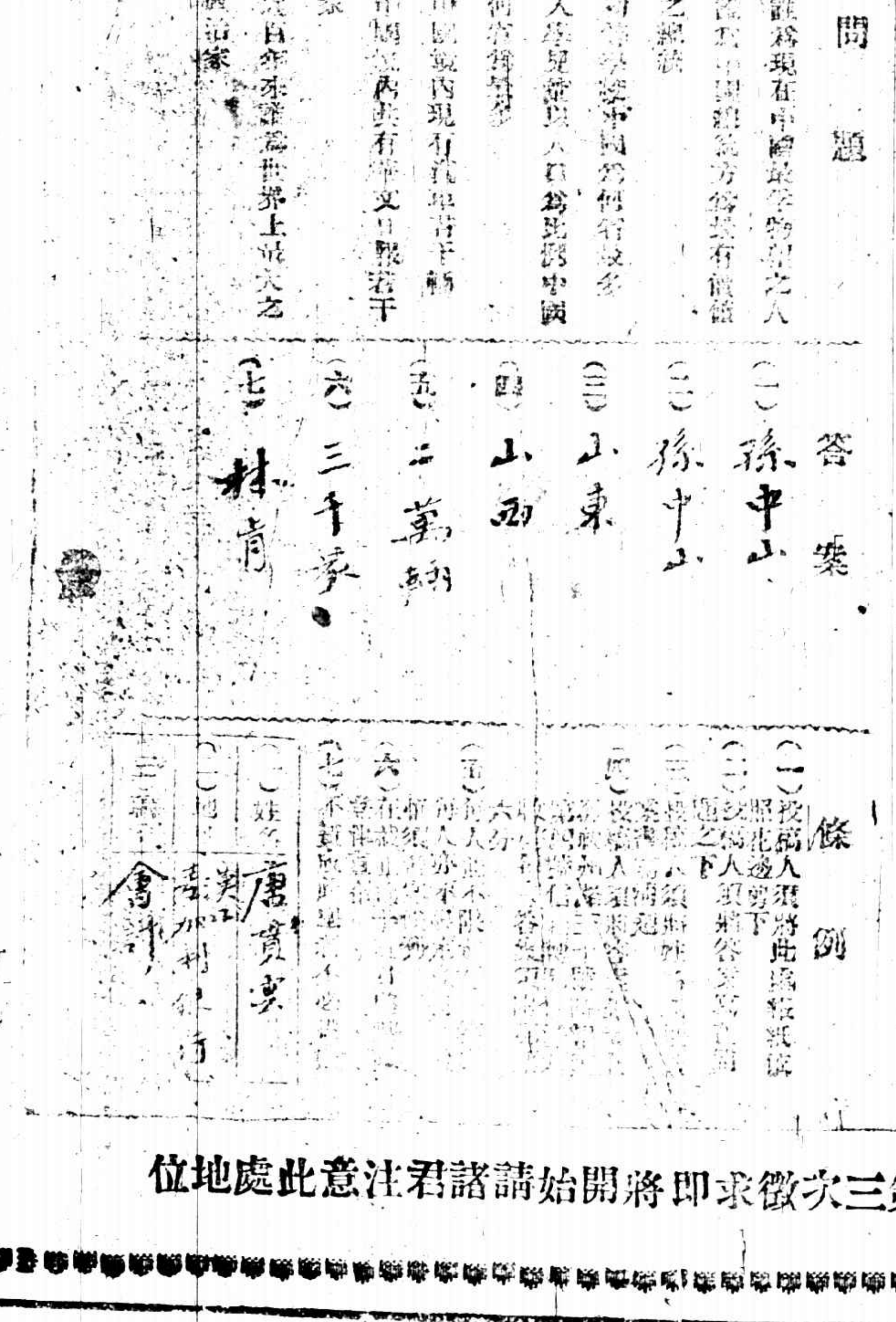

又此次七項答案第一爲孫中山第二爲段祺瑞（以上二項係根據答案中之最多數者決定之）第三爲山東第四爲山西第五爲七千九百五十四輛第六爲四百三十五家第七爲林肯

第三次徵求卽將開始請諸君注意此處地位

科學在文化中之地位

（柯脫博士在商科大學演詞）

美國植物學專家柯脫博士、爲芝加哥大學植物科科長、美國科學社社長、紀元一八九一年至九三年、任印地安那省立大學校長、一八九三年至九六年、任洛古反而大學校長、一八九六年至今、任芝加哥大學植物科科長、生平著作極多、最著者、有人生之根源、Morphelogy 植物環境之變化、Ecology 及人生體格之作用 Phsyology 三書、在芝加哥大學植物科畢業而得博士學位者、有三百人、均博士之門下士也、此次應中華教育改進社及東南大學之聘、來華演講三月、於本月十九日與郭秉文博士同舟抵滬、二十一日曾在上海商科大學演講、題爲「科學在文化中之地位」、茲覓得其原稿、譯錄如次、按博士曾於二十四日赴甯演講、將於今日來滬、本埠江蘇省教育會中華職業教育社等團體、將訂期公宴、以示歡迎、並在各大學演說云、茲錄其演詞如下、

當歐戰之時、各國均知科學爲救濟時勢之急務、美國威爾遜總統、因之召集國內科學家、組織一科學研究委員會、自此之後、政府常需要科學家之扶助、迄今凡有智識者、莫不謂科學乃文化進步之要素、以前之成績、及以後之進步、全賴科學的研究、科學之運用有三、每種俱有相互關係、而非獨立者、雖其重要之點、各人之意不同、但其價値則無有異議也、今試依余個人之意見、畧其輕重、述之如下、

柯脫博士

心心照相館攝

㈠擴張人類之智識　科學足使吾人洞悉天然之理、吾人嘗言征服天然使爲吾運用、所謂運用、乃研究以前人類所不知者、猶探險家之深入新地、當一新地之初發見也、人民之冒險深入者、與高彩烈、及驅界劃定之後、則一切思想、俱注重於農田方面矣、科學亦然、幸現代潮流已轉、試以余所處之地位言之、農部所轄之森林科、近派遣不少科學上之探險家、推原其故、因悉實際上若無連續之新發明、則一般俱屬無用、在舊有地上實驗固屬有效、終不若在新地上試驗、爲有重大之價値也、美政府對於此項非常重視、故以前所設之農材試驗、祇用學徒輩者、現已改用研究科學之學生矣、

科學研究委員會、實爲各種科學上重要問題之研究者、如各種植物之性情、培養之方法等、莫不由此會深加研究、而得最美滿之成積者、

科學上探險之進步、可顯而見之、如以前之研究爲分析的、今則爲聚合的、以前之科學家、人各僻處一隅、如鴿之在籠、各不相關、今則深知科學猶天然之理、非分析的而爲聚合的也、所以科學之運用、乃直探以前所不知者、其結果、乃予人類以更精深之智識、以擴張文化之範圍、

㈡施用科學的結果　理論上的科學、與實用上的科學、雖屬不同、然常發生相互之關係、昔時工業界之所注重者、爲實用上的科學、而大學校所注重者、爲理論上的科學、迄今則大學校亦漸廣張實用上的科學、而工業界、亦知實用上的科學、實根基於理論上的科學矣、

純粹科學與實用科學關係、可於人類進化史上見之、凡實際上所得之功效、均應歸功於科學、所以純粹科學與實用科學之分別、不在夫效驗、而在起意、現在科學家、嘗謂純粹的科學、可以得實用上之效驗、而實用上的科學有時竟爲純粹的科學也、界以二者之區別、可以根本與表面論之、根本的科學、爲研究有機物類的生存史、在十九世紀之前、有機物類之生存學說、大都無定力之論、及十九世紀、近而爲視察的、及本世紀之初、進而爲試驗的、因試驗之故、而吾人得知植物培植的方法、

㈢發展科學的思想與態度　科學上的思想與態度、不過爲經訓練的常識而已、但細釋之、則㈠對凡各物皆須加以研究、因人類之肯加研究、始有今日之文化也、㈡凡事須有實在之証據、蓋人若離開實在之點、列其結果必達於無、猶燭之光線、漸遠而漸減也、

余對於科學、覺其重要之點、不在所得之報告、而在夫實際上之接近、蓋因報告所得之科學知識、終不及由研究所得之智識、教育之眞主義、在於得直接之智識、即所謂試驗室中之功效是也、

科學之要點、不外夫分析與聚合、因分析而能知一切之眞理、因聚合而能得實在之效用也、

科學上的態度、可定之曰、養成人類之常識、俾人種上得以進步、而解決一切複雜之問題、

總之、科學之能力、在乎使人知宇宙、擴充人類之智識、使人生有擴大的興趣、並以科學的方法、解決人生一切問題也、

論日本地震

（稿）

▲不能稱爲空前大地震
▲文化上受損最重
▲首都地點審擇之必要

今年九月一日倫敦子午線上午二時五十八分四十秒、在地球歷史上要算很要緊一個時刻了、因爲在這個時候、不但東亞第一個都會一剎那間差不多夷爲平地、並且附近有許多商埠港名勝如橫濱橫須賀箱根熱海之類、亦多遭了無妄之災、據最近日本警局之調查、單計東京府區死的人口、已有七萬七千八百二十三人之多、橫濱死的人數確實知道的亦有三萬三千餘人、連其餘各處尙未有切實報告的算起來、這次死的人數約在二十萬人左右、比較日俄戰爭日本方面所犧牲的人數、到要多一倍、這誠可謂巨災浩刦、但近來報紙上往往過甚其辭、稱爲有史以來所未見之大地震、這又未免言之失實了、要曉得地震爲害的程度、並不是以死人的多寡、財產損失的數目、所可斷定的、如以死人的多寡而論這次地震差不多可稱爲空前浩刦、祇有民國九年十二月二十六日甘肅固原地震、照各縣挨戶調查所得、合共死人二十四萬六千餘、足與這次相伯仲、若講到中國歷史上死人最多的地震、其數更大、明朝嘉靖三十四年陝西地震死人八十三萬、但中國歷史上的數字不甚可靠、這次日本死人的數目是依據警局實地調查、當然不能相提並論的、

講到地震災害區域之廣大、地面變動的劇烈、雖則這回地震尙未加以詳細之研究、但不能稱爲空前的地震是可斷言的、這回地震災害區域估計約爲一萬萬英里、地震中心據東京帝國大學今村博士之觀測、謂在伊豆大島之東約四海里、地震最劇時、東京地面水平移動六寸、上下移動則爲兩寸、又依中央氣象台中村氏實地勘測的結果、我們曉得大島附近海底隆起約四尋(念四英尺)、變動固不可謂不大、區域固不可謂不廣、若以我們以上述的結果、同近世他處的大地震比較起來、又未免相形見絀了、

西歷一八九七年六月印度阿薩姆 Assam 省地震在十五秒鐘時間把十五萬英方里以內所有房屋田產盡行破壞、受着地震影響的區域達一百七十五萬英方里、範圍之廣、比這次地震要大數十倍、講到地面移動的劇烈、這回地震亦算不得首屈一指、西歷一八九九年、阿拉斯加地震、地面上升達三十英尺、以至四十七英尺之多、一八九七年印度阿薩姆地震、地面上下移動亦達三十五英尺、統比這次大島的變動爲劇烈、若講到東京方面這次地震的強度、依今村博士之調查、不過與安政二年(一八五五年)之地震相伯仲、尙不及一九〇六年美國加利福尼省地震、舊金山城市所受的劇烈呢、

但是舊金山地震死人不過一千、至於一八九九年阿拉斯加地震、竟然於人命毫無影響、其地面變動情形直至六年以後、偶然有人往阿拉斯加探險、方始曉得的、而這回東京地震、震力雖不若前兩次之強、而死人乃至二十萬、損失財產達六十億圓還當然是因爲地點的關係、美洲地廣人稀、阿拉斯加固屬一片荒涼、即舊金山附近亦不若東京府這樣人烟稠密、照大正十一年日本政治年鑑東京府區人口密度、是每方英里四千七百八十八人(面積七百七十方英里)、這樣密度、可稱是東亞首屈一指的、中國素以人口稠密稱、但是最繁盛的上海縣、(面積三百八十九方英里)人口密度亦不過三千九百六十人、尙稱望塵莫及、就是舊金山、也算英國一個著名城市但一九〇六年舊金山的人口、尙不及這回地震以前東京市人口四分之一、舊金山地方空曠、街衢寬而公園多、加以建築比較的牢固不易燃燒、所以地震後雖則電气煤气同時走火、自來水管破裂、不能施救、與這回東京的情形事同一轍、但死亡損失的數、可就不能同年而語了、且舊金山地震、是在四月十八號早晨五點十二分、正是天將破曉之際、而死亡之數極少、尤不能不歸功於地點與建築了、

這回日本損失固然很大、但是物質方面尙是有限的日本人口每年生產超過死亡的數目有八十萬之多、若這回死亡的人數是二十萬、那末三個月之後、就可以恢復原狀、產業方面、農產交通不必講、就是工商業以及建築方面、當也不過像歐戰時比利時同法國北部所受的損失罷了、法比當歐戰以後、人生凋敝之秋、尙且於五年以內能恢復現在世界上工商業之位置、何況日本正値國勢鼎盛之際、不患不能於極短時期內復其原狀呢、

頂大的損失、還是文化的方面、這回所塗炭二十萬生靈當中、一定有多少已經造就或將要造就的文學家、美術家科學家、等等、他們將來對於社會上一定能有多少供獻　這種損失不單是日本的、是世界的、東京爲日本帝國文化中心、經這一回地震、在東京帝國大學、帝國博物院、圖書館、等等多成爲灰燼、各科專家費幾十年心血所研究的成績、幾十年工夫所搜集的標本圖書、均化爲烏有、這是非三五年所能恢復原狀的、從前英人瑪禮遜私藏關於中國的各種書籍色色具備、返國以前、曾以售諸中國政府、但當時項城當國、祇知爭利鬬私、對於這等文化事業、完全置之度外、卒爲大隈重信購之以去、若這回亦付之一炬、其損失就非數十萬包棉花或幾萬所洋樓所可比擬了、

日本政府現在正積極進行規復首都的計畫、其熱力吾人不得不佩服、但建首都於這種危若累卵之地、是吾人所不能不懷疑的、果然大森房吉今村名恒等均爲世界著名地震學者、日本政府之所以出此、亦必有故、但據大森研究、一八八五至一九〇五年間、計共有損害之地震二百五十七次、其中發源於本州北部東方海中者一百三十六次、發源於東京灣附近者三十次、足見日本爲地震最多之國、而東京尤爲最易遭殃之地、又據北村亦謂東京每隔一百零三年必有大震一次、日本之所以不避地震良者、與不可思議矣、

東京災後之教育界

（續昨）

日本東京被災後、殆成焦土一片、滿目荒涼、百事之急待整頓、固不待言、諸事中尤以教育一門、進行勗力、此可知教育之重要於他事、而不可一日廢者明矣、茲將關於東京災後之教育消息、彙錄於右、藉見一斑、

▲大學部

東京帝大之善後策　東京帝國大學、既遭慘滅、一般學生、若從此廢學、實教學界上之一大恨事、現京都帝國大學、有鑒於此事之關係重大、特開緊急教授會及評議員會、協議善後策、其結果、派荒木總長赴東京、與文部省當局、協商辦法、其交涉結果、現尙未得具體的方法、但其決議、總不出京都大學、出全力以收容東京大學之全部學生耳、現待荒木總長歸校後、各學部再進行各事云、

各私立大學準備開學　各私立大學及專門學校、雖多遭燒失、但現各校仍積極籌備、預備開校、如日本大學、不日可復舊、開校期定于十月十日、中央大學、全部已毀滅、現準備一方面假用校舍、一方面建設新校舍、法政大學之預科、現利用鄰近之中學部教室、開校授課、一方面在燒跡建設校舍、專修大學、定十一月初在燒跡之假校舍開學、慈惠會醫科大學之預科及本科、則借甲海城麻布兩中學開學校課、至於專門部、尙在考慮中、日本齒科醫學專門學校、定十月二十日接業開始、女子英文學塾、暫借當分女子學院、千代田女學、明治藥學專門學校、暫借東京女子藥學校、在十月一日初開始授業、

▲中學部

燒失中學之善後策　於九月十五日、假芝中學、開東京燒失中學校聯合會議、其協議結果如次、㈠各中學校之授業期、定九月二十五日、㈠燒失校之轉學生、有校長之証明書者、可自由轉學、㈡開放毀餘之中學校舍、以圖授業開始、㈢燒失及崩壞學校之建設、得向政府及東京府、懇求補助金、㈣請願政府低利息之貸借等數條、

公私中學開學期之不同　依據議決案、各中學校定於九月二十五日開校、現各私立中學、已悉將此案、准於是日一律開學、惟公立各中學、以種種關係、須於十月中旬、方可開學、至於各公立實業學校、恢復尤難、幸此等學生、可赴各地實習、尙不至十分荒廢云、

▲小學部

燒失小學校之善後策　東京全市之小學校、共百九十五校、其中有百二十二校、俱遭燒失、所殘存者、僅七十三校而已、計在籍之失學兒童、達十四萬八千人、此中十分之三、爲其他區郡部、其餘十分之七、即十萬三千八百人、全屬本市者、現對此大批失學兒童之急救法、即設如蓬帳之假小屋、設行二部教授、然亦僅能收容五萬一千九百餘人、此項設備費、共四百二千八百萬四千八百元外、又每學生之教科書學用品費、亦支出三十萬之譜、于於授業開始期、依各地之經濟而異、如麴町、芝、麻布、赤阪、四谷、小石川、牛込、本鄉八區定十月一日開課、其餘如本所、深川、淺草、下谷、日本橋、高橋、神田七區、定十一月中開課云、

野天之臨時學校　上野公園美術學校內松林中、依罹災之兒童四百餘名、設一野天學校之國民學校、教員則由社會上人員輪値云、

東亞之食糧問題

Kilmer O'Moe 原著（天南老農）

▲人口日增食糧已陷危險……世界上輸出大宗米糧者祇有三國……中國須外國接濟爲數不少……中國日本爪哇之稻作地積再難推廣……緬甸暹邏交址支那之種米地積仍可增加

世界人口、其食米者占十分之六、則米之重要可知、中國人口、四億五千五百萬、印度人口、三億二千五百萬、日本與朝鮮、七千八百萬、荷屬印度、四千二百萬、印度支那、一千五百萬、菲律濱羣島一千萬、暹邏九百六十萬、馬拉四百萬、連波阿富汗土耳其土坦等國、總數將及十萬萬人、此十萬萬之人口、每年遞增又不下五百萬、當此食糧不足之秋、將何以爲計、況教育交通衛生各事業、日漸發達、則食糧之需要亦愈增加、長此以往、將使東亞民食、愈陷艱窘之境、此在治家所當引爲重大問題、不容膜視者也、

因民食不足之故、强者固挺而走險、弱者亦祇一息尙存、一遇饑荒、則流爲餓莩、無可幸免、此證諸四千年之往史、斑斑可考者也、故謀一國之安全、必須培養元氣、而培養之法、首在足食、食足則立國之基礎固矣、

經歐戰之教訓、世人皆知培養國本、增加富源、爲立國之要素、歐戰以後、歐洲各國、常示不安靜之態、試究其故、皆因謀將來豐足起見、於現在之一宿三餐、不生重大關係也、至東亞則異是、食糧連年缺少、僅能維持生命、其危險情形、稍有識者、類能知之、則解決方法、亦非抄襲泰西成法所能收效也、

亞東各國、所急需者爲米、然世上產米之四十國、其在豐年稻有剩餘者、祇有十一國、此十一國中、有大宗米糧出口者、惟緬甸暹邏印度支那三國而已、然以三小國之有餘、以濟多數之不足、其力量綿薄、自不待言、豐年始足供應需要、一遇凶歲、則自顧不暇、前途亦不堪設想矣、

中國日本爪哇以及印度之大部分、其種米地積、已屬無可推廣、所可籌以增加產量者、惟水利肥料種子與栽培法、容有可圖、然以需要之增加異常迅速、遠非自給可能爲力、仍仰給於緬甸暹邏印度支那與柬埔寨東京等處、他如菲律濱羣島、每年須仰給於入口之米者、有二百萬人、爪哇每年約輸入米額五十二萬噸、日本約輸入四十五萬噸、中國常須外國接濟其需要、更不在少數、如遇有荒歉、或洪水爲患、則五百噸之米糧、可以消耗於頃刻間、故東亞糧食缺少、實爲累年不決之問題也、

產米區域、受氣候與水利之限制、多以中國日本爪哇爲範圍、此數國地積、多已墾植、爪哇之蔗園、如皆改植水稻、未嘗不可以資救濟、然以經濟所關、勢難見諸實行、緬甸輸出米糧不少、其產米地積、仍可推廣一八%、暹邏之出口額、每年亦可增加二〇%、交址支那由一八九八年至一九〇八年、此十年間、每年增加地積四萬八千克打、（法畝每一克打約合中國二十畝九分）但由一九〇八年至一九一四年、每年增加之數、祇三四八三克打、此後增加之額數更少、東京可以增加地積至一五%、然以人口遞增、需要甚大、現在輸出二萬噸之數、恐不數年、而達於零也、

安南產米地積、無增加之可能、荷屬東印度能否增加產米地積若何、則視分散附近島嶼之爪哇客民之能力爲斷、至蘇門答拉婆羅洲西里伯島白巴士島、氣候雖宜、而人工缺少、如有充足人力以謀展柘、可成爲重要稻作區域、此外米索不達米亞、亦可從事墾植、因其幅圓廣闊、若皆學稷、每年可有餘糧、即以人口激增之印度而論、若能推廣其水利計畫、當必減輕入口之數量也、

澳大利亞之昆士蘭、因工價太昂、難與隣國競勝、故數年來、已無人種米、如水利不生問題、種植上又能應用機械、則澳大利北部可有數百噸之米出口、然亦須先解東方客籍農民之禁、乃能收效也、菲洲如梳丹地方、原亦產米、近以尼羅河附近極力擴充水道、於種米大有希望、英領菲洲東部、與前時德領菲洲諸地、葡領殖民地、皆可植稻、南美中美與美國亦然、如巴西現有米五萬噸運往歐洲、是其經營此業之明証也、

世界居民遷徙之概況

J. C. Wolliver 原著（田父）

▲人口增加以歐洲爲最多……遷徙爲國際間問題……白人政策之改變……實業發達之關係……歐戰之影響

人爲動物之靈、性好遷徙、雖有數十寒暑之生活、然能易地而居、即所養之家畜、亦與之俱往、環境所趨、常有咄咄逼人之勢、其結果則優者勝而劣者敗、此文明程度之所攸關也

自有紀載以來、人類已流徙四方、其宗旨不一、或謀食、或侵略、或探險、迨近二三百年、則遷徙多屬社交範圍、或以天性好動、如鳥雀然、然鳥之來去必有定時、且不限於一定之氣候帶、至人之遷徙、多自東徂西、不限季節、但以原生地之氣候帶爲範圍、此其不同之點也、

當羅馬時代、嘗有兩種大移動、一爲出征、一爲內犯、內犯者爲北歐蠻族、既入羅馬、肆行破壞、幸至天下傾覆、種族紊亂、後受文化既數百年、又復西渡大西洋而至新大陸、隨帶其固有之言語政教制度、以成今日之美國、試觀前之遷徙、在西歷紀元四七六年、後之遷徙、在一七七六年、爲期不遠、而性質相反若此、洵足令人驚嘆也、

十九世紀之人口

世界人口在一八〇〇年、爲六〇〇、〇〇〇、〇〇〇、今則約有一、六〇〇、〇〇〇、〇〇〇、而以歐洲人口增加爲最多、徵諸往史、耶穌誕生時代、世界人口止有五〇、〇〇〇、〇〇〇、羅馬最盛時代、則有一二〇、〇〇〇、〇〇〇、後因大疫流行、人數減少、說者謂爲羅馬帝國失敗之原因、未非無理、其因戰爭疾病饑餓相繼而死者、爲數亦不少、故歐洲西部之人口實難有發展之望也、　（未完）

英美大學校之比較

（譯自倫敦泰晤士報教育週刊）（續）

英國大學校的政策、除使學生自治之外、尙欲激發生有努力之心、於美國的大學校中、學生之欲達到其得受學位之希望、須經過不少次之聽講課程及考試、所積之分數、凡教務長、止須向冊籍中一查某生平日所積之分數、即能知其何日可以得受學位、而在牛津或倫敦大學、學生於其學業期內、無論智愚勤惰、對於其學位上無甚關係、其得學位及得列於優等也、全賴於三四年後、畢業大考時之成績、而其考試之範圍、實較美國大學校爲廣闊、故教育之重心點、在英偏重於考試、在美偏重於聽講及課室內之成績、雖英國大學制、可以激發學生努力學問、以期考試時得列前茅、然完全依賴考試、同時亦有不利之處、蓋考試時之題旨、雖經教授細釋而訂定、可以包括一切主要之點、且使强記者無効、而能明於學理者、得表現其能力、果也、美國的大學校注重於使普通智力之學生、受有一定之知識、而英國之大學校、則偏向於思想自由方面、俾有特殊聰慧之學生得受無限止之學識、此二政策、各有特長、且英美二國、近皆背道而馳、其相背緣由之一、爲美國青年之入大學者比較的多於英國、英國學生之在大學校者、不能若美國之大學校生、得工作以助其費用、實爲不幸、蓋英國之經濟情狀、以學生每日三四小時之無損長的工作、所得之酬資也、因缺少如美國大學生之機會、是以英國的大學教育尙限於一小部份之學生也、尙有一層障礙、則爲凡欲謀大學教育於英國之大學校者、首須經極嚴厲之入學考試、須有四五科目得及格、方能進校、

商務　金融

國外匯票（九月念六號）

[illegible]

國外貨幣（九月念六號）

[illegible]

內匯兌（星期三）

[illegible]

金市（九月二十六號）

[illegible]

銀市（九月二十六）

[illegible]

錢市（九月二十六）

[illegible]

蘇州錢市（九月念六）

[illegible]

蘇州金市（九月念六）

[illegible]

有市衣業知單

[illegible]

外國股票（九月二十六號）

[illegible]

食品

滬南米市

[illegible]

閘北米市

[illegible]

無錫米市（九月念六）

[illegible]

大連電報（九月二十六）

[illegible]

糖市（九月二十六）

[illegible]

交易所市況

上海證券物品交易所（九月二十六號 星期三）

[illegible]

茶市（九月二十六號 星期三）

[illegible]

上海紗布交易所（九月二十六日 星期三）

[illegible]

棉絲市況

[illegible]

上海華商棉業交易所（九月二十六號 星期三）

[illegible]

大阪棉市電訊（九月二十六號）

[illegible]

本廠紗

[illegible]

輪船進口報告（九月廿六號）

[illegible]

船期

[illegible]

新出楹聯六種

鄭板橋（草）一幅 六角
陳鴻壽（隸）一幅 六角
楊繼盛（行）一幅 六角
何子貞（篆）定價一元
鐵梅庵（行）定價六角
沈子培（行）定價六角

關聖像 一元八角
五彩鍾馗中堂一幅 一元六角

上海四馬路 有正書局

治咳 保肺漿

秋令為新舊久病生發之時，而以咳嗽尤甚，大概夏季所受風寒，或多吸要涼品，寒氣侵入肺部，入秋即成咳症，患者以不甚介意，詎知肺為呼吸要器，乃養命之本，久咳成癆，則危及生命，若咳嗽一症，初起治之極易，苟遷延日久，成為痼疾，肺癆，肺萎，由此而生，故咳病初起，宜速服本藥房精製之（保肺漿）一藥，功能止咳化痰，潤肺生津，藥性和平，味頗適口，行銷有年，功效卓著，久經膾炙人口，無論初咳久咳，乾咳，痰咳，氣喘，吐血，喉啞，音澀，以及小兒傷風咳嗽等症，均可統治，此藥百發百中，患者盍速購服，定獲奇效，

附告 保肺漿 每瓶 大洋一元 小洋七角五分

上海四馬路太和大藥房發行 各埠各藥房均有分號及批售

新出 六尺沈□□行書大屏四幅

上等宣紙精印 定價洋二元 外埠加一元六角

上海 北京 天津 有正書局發行

疾病醫良法

購藥自醫 藥常……

上海大生製藥公司發行

上海代售處 上海南京路…… 杭州清河坊…… 四馬路大東書局 …… 國華書局 各埠大書局均有代售

本埠新聞

北方收買議員之代表被捕

▲一品香昨日之鬨毆案

昨有吳景濂王承斌委派來滬接洽議員北歸之代表黃劍虹、在一品香被捕、據聞此次同來者、尚有鄭廷璽、及一王某、於日前到滬、廣一品香六十七號、並携有欵項十萬元、係專爲運動議員北返者、鄭係担任接洽之責、黃則負經濟責任、抵滬後、正在力圖進行之際、忽有人在中國官廳控告黃等私售軍火、聞此番交易、爲停泊吳淞口外之某國輪船內裝有快槍五千桿、每桿配子彈五百顆、議價每桿七十五兩、黃等得訊後、方擬遷居、適有人與談、因語言不合、發生爭執、黃即毆人、當被捕拘入捕房管押、王未在場、鄭乘間逸去、華官廳方面、將備文引提云、此事發生後、復經本社「國聞社」記者往一品香旅社調查其事、黃等係廣居該旅社六十七號、另有王仲平及龔黃張等四人、廣六十七號對門之六十六號、黃等係二十三日來滬、王仲平等即隨同投該旅社寄宿監視、黃劍虹前日即返北京、惟名牌上猶掛黃劍虹名字、而實際居留者爲黃友楊某、係無錫人、至昨日上午十時、王仲平等遂入黃房向楊某質問、王等語言頗厲、並詢爾究願至國會議員通信處解決、抑到巡捕房解決、請君自擇、楊某無奈、至十一時、鄭廷璽由外回、遂鳴捕將楊及王等四人帶入捕房、至三時半、有一西捕、帶同繙譯、挈楊至該旅社携取行李、楊及繙譯乘汽車向南行駛、西捕則單獨歸去、又聞楊某實係黃劍虹之化名、黃始終自謂姓楊不認姓黃云

清宮拍賣大批古董之反對

上海東方藝術會、晨光美術會、藝術師範學校、中華女子美術學校、因反對清宮拍賣美術品、致函北京國立美術學校鄭校長大鑒、閱本月十二日京報、載有清室拍賣古物消息云、清室因經費拖欠數年不發、擬拍賣一大批古董寶物、以資救濟、日前特電招上海各大洋商、來京議價、十三日由某華人帶領各洋商、進宮觀覽、以便沽價云、同時上海各報、亦有關於此項消息之記載、閱之莫名惶駭、竊思美術品爲民族文明之結晶、應如何敬謹保存、以維國粹、況清所積者多屬數千年希有珍秘、足以資掌故而供研究者尤屬不鮮、鼎革以還、國人未暇顧問、以致清宮視爲私產、暗中流歸國外者已難屈指、即如前次宮中失火、亦係閹寺監守自盜、希圖滅跡、長此以往、不加注意、勢不至毀棄殆盡不止、眞不禁爲美術前途痛惜也、貴校領袖藝苑、應請鼎力抗爭、以保文物、並希提議清室古物、一槪封存、歸爲國有、以備將來建築美術館妥爲保管公開展覽、中國幸甚美術幸甚、惟切陳詞、佇候明教云云、

又該團體等致中華教育改進社、各省省教育會函云、中華教育改進社、各省省教育會公鑒、閱本月十二日京報、載有清室拍賣古物消息云、(文同上)貴會主持教育、責有攸歸、務請一致抗爭、設法防止、以保文化、中國幸甚、美術幸甚、專此祇頌、公綏云云、

皖省加入和平公約

▲不日可實現

自江浙和平公約簽字後、各方人心較前安謐、安徽區域、與江浙有密切關係、日前該省紳民、奔走運動、要求當地長官、簽名加入、馬聯甲亦表贊成、當推駐滬皖紳余誠格赴杭接洽、余氏抵杭後、與杭省紳商並有在滬之金蓉鏡等、從中幹旋、由高雲麟與盧永祥談判結果、盧氏謂始終愛護和平、江浙既立約於前、皖省事同一律、極端贊許、余氏昨已返滬、即晚電告蘇皖當局、聞此項增訂之和平公約、不日可以實現云、

懲罰無恥議員（張鳳九主張）

▲議員張鳳九主開國民大會……宣告與衆棄之

衆議院議員張鳳九、昨爲兩院議員南下後又回北京希圖受賄賣票事、通告國人、建議懲罰、原文云、各報館轉全國國民公鑒、自去歲曹吳軍閥、假名恢復法統、縱容解職份子、出席國會、一年以來、蹂躪學生、摧殘輿論、賄賂公開、穢德彰聞、此誠我同人所痛心疾首者、今夏政變、所謂北京非法國會中一部份自好者、鑒於環境險惡、法律不能生效、乃以尊重國會信用、保持議員人格、主倡移滬集會、觀其名義、未嘗不堂堂正正、可以博得多數國人之同情、即吾輩堅持護法統者、亦以非法國會、在北京强暴軍閥勢力壓迫之下、有此舉動、自較留戀京華、甘心附逆者爲有別、不惜委曲求全、在討賊戡亂時期、權與爲政治之合作、然政變以來、三月餘矣、兩院議員或非議員而南來者、人數在四百以上、迄於本月二十二日、彼等所謂參衆兩院繼續開第三屆會議時、衆議院到會者、不過八十餘人、參議院則寥寥廿餘人、其他領欵之三百餘人、又果何往、津浦道上、風塵僕僕、社會責言、議員行爲、又安能使人不長爲之太息也、夫當政變伊始、匆匆南下、其迫於大義、不及顧私者、勢所當然、南來後而復北上、料理私事、再行南旋者、亦人情所應有、吾獨不解移滬何事、領欵後而復出席非法參衆兩院常會、及僞選預備會、見金夫不有躬、廉恥道喪、胡顏之厚、竟至於此、且國會移滬、所以拆曹錕之台也、既以尊重國會信用、保持議員人格、號召國人、當毅然決然、與北京所謂國會、脫離關係、方能名實相副、今一方主張拆臺、一方又力捧曹錕上臺、萬一銅臭熏天、效力果收、曹錕之僞總統、竟由北京非法國會安全選出、吾國人正在一致合力討賊、而此輩附逆份子、反恐賊無名義、不足與全國人心相抗、奉以尊號、使其有所憑藉、若輩之肉、豈足食乎、或選出曹錕、而衆院滿期、京華不能復居、以人面、再來出席、吾國人是否可以承認落溷之花、下堂之妾、重登袵席、再圓好夢、故吾以爲中華民國主權在民、早經規定臨時約法、今日議員敢於違背民意、毫無顧忌、皆由我國民向來一意放任、不加干涉、始有公然作惡之結果、爲今之計、與其厭惡議員、痛罵議員、不如對議員加以制裁、其制裁之法、莫如由上海各界聯合開一國民大會、對出席北京國會者、加以裁判、如果附逆有據、以金錢爲賣選票、選舉曹錕爲僞總統、當將其不法行爲、及其裁判罪狀、油印寄遞各議員原選區、使原選區知該議員、見利忘義、實不足代表民意、鄉黨親屬、因而鄙其行爲、羞與來往、人雖下愚不肖、而在其鄉族里黨、未有不自願爲好人者、果有此項決議、宣布於衆、使宛平曹家國會議員、聞風警戒、有所顧慮、不敢以金錢之故、利令智昏、竟促成曹錕大選、受輿論之攻擊、遭國人之唾罵、或者稍能收效、亦未可知、總之今日時局艱險、國會爲國家最重要機關、因噎廢食、固不可能、放任議員、自必洪水橫流、遺禍無窮、又豈得計、故敢略陳愚見、願與國人一商榷之、國會議員張鳳九叩、

領欵北上之議員

▲各團體宣布其姓名……函各省沒收家產懲戒

崇明同鄉會等團體、近將在滬領費而又出席北京選舉會之議員名姓調查代電各省、請一致懲戒、電云、全國同胞公鑒、軍閥禍國、於今爲極、自六月十三日之變、人民處於水深火熱之中、國家陷於無政府地位、實賴南下議員諸公主持正義、力抗軍閥、同人等至爲欽佩、乃不意竟有首鼠兩端之徒、既已到滬領費、又復北上出席、密受賄賂、廉恥道喪、人類中不宜有此、較之甘心留京附逆之輩、厥罪維均、而其惡更加一等、敝團體等監督有責、嫉惡如仇、此而不懲、何以彰公道而正人心、謹將會領津滬公費而又出席北京僞選人名調查確實、除函請各該議員原籍各法團沒收其家產剝奪其公權外、特此詳爲宣布、務請全國同胞永誌其人與團體等共棄之、名單如下、

▲參議員　(安徽)桂殿華、(江西)鄒樹聲、劉濂、毛玉麟、(湖北)牟鴻勳、(湖南)席業、(山東)張漢章、徐實田、(河南)毛印相、(陝西)楊逢盤、(甘肅)姜繼、范振緒、(新疆)李潤、孔昭鳳、師敬先、劉傳保、閻光耀、那德昭、(四川)王猷、楊肇錫、趙時欽、潘江、(廣東)李自芳、(廣西)黃紹侃、劉錦才、(雲南)何畏、(貴州)吳作棻、(蒙古)劉丕光、車林端多布、佈霖、(華僑)黃伯耀、

▲衆議員　(江蘇)夏寅官、陶實晉、(安徽)賀廷桂、彭昌福、吳日法、王迪成、張振麟、許植林、李振鈞、(江西)曾幹楨、程鐸、賴慶暉、戴書雲、鄧元、潘學海、陳友青、(浙江)陸昌烺、陳煥章、王烈、杜師業、余尚銑、(福建)楊士鵬、劉萬里、連賢基、(代領)傅師說、徐象先、韓藩、林鴻超、朱觀玄、董昆瀛、賴德嘉、(湖北)袁勵賢、杜樹勳、(湖南)魏肇文、劉彥、禹瀛、王恩博、周澤苞、向元均、陳家鼎、程崇信、羅永紹、(山東)盛際光、杜凱之、周廷弼、周慶恩、閻與可、(河南)陳廷颺、孔塗栻、徐純會、方德九、(代領)田增、王榮光、杜潛、陳鴻疇、(代領)賀昇平、李奎文、(山西)羅黼、郭生榮、劉志詹、鄭化國、石璜、張翊雲、康愼徽、(代領)(陝西)閻琳、朱家訓、楊詩浙、裴廷藩、(代領)(甘肅)丁象穀、蕭汝玉、張廷弼、魏鴻文、(新疆)李式璠、袁炳煌、張瑞、李永發、李含芳、羅潤業、(四川)黃汝鑑、袁弼臣、盧仲琳、余芹生、秦楷、劉澤龍、古壹、孫鏡清、杜華、(代領)(廣東)郭寶慈、黃汝瀛、何錫疇、李清源、林樹椿、陳垣、楊夢弼、曾慶模、馬小進、王鈞宇、許峭嵩、黃霄九、(廣西)涉飛、(雲南)劉炳晨、陳祖基、(貴州)曾昭斌、劉尚衡、孫世杰、(蒙古)唐寶鍔、張樹桐、汪震東、張海若、李芳、白瑞、(西藏)霍椿森、王式、

▲調查者崇明同鄉會、崑山旅滬同人會、國民自決會、農業協會、山東同鄉會、蘇民自決會、租界教育會、天津寧波兩路商聯會、新社總部、改造山東同志會、拒絕煙酒賭同志會、旅滬山東學會、中國工會、求是學生會等、

和平會議之應聲

▲北京衡社推派代表來滬　北京衡社昨電滬云、李士林轉何東爵士鑒、頃接敝社駐滬交際幹事李君士林電、藉悉閣下熱心國事、發起和平會議、號召各方、解決時局、下風逖聽、無任感佩、敝社爲贊助貴會起見、召開大會、討論辦法、結果除推潘君鼎新、蔡君維坤代表敝社屆時出席外、並推李君士林就近與執事預爲接洽、將所有進行各情、隨時見告、俾便喚起北方輿論、爲執事助、特此復聞、順頌籌綏、北京北池子三十三號衡社同叩漾、

▲陳炳生昨訪何東　海員工會會長陳炳生、偕同書記招偉民、往訪何東氏、適何外出、當由隨員章裕代表接見、所談一爲和平運動、一爲香港海員罷工之平薪欵項、歷時一時之久云、

關於日災難民之昨訊

▲千歲丸山城丸今日到埠　駐滬日本總領事、昨函致江蘇特派交涉公署以奉本國外務大臣並長崎知事來電、被災華僑五百〇一名、於本月二十五日午後一時、搭千歲丸由長崎開駛、二十七日午前七時左右、抵滬山碼頭、又中國留學生於本月二十五日乘熊野丸啟程來滬、現奉外務省電示、熊野丸出發延期、現改搭山城丸、於二十三日由神戶啟輪、該留學生一百名、由日華學會高橋同船監督、於二十七日早上抵滬各等語、聞許特派交涉員已委派科員沈士成、屆時前往碼頭照料、並函知日災義賑會查照矣、

▲交通部致路局電　查此次日罹浩刦、大地爲墟、精華殆盡、死傷枕藉、全球各邦、靡不一致救濟、況屬鄰封、更當急難、本部爲救災恤鄰起見、特在部內組織日災濟助會、業於本月十三日成立、關於籌捐辦法、擬由本部暨各局所員司、自由捐輸廉俸、並由各部分首領、先將所屬認捐大數、分別報會、以便會核籌辦、俟會議決施行、並擬京漢京綏隴海各局、先後將員司認捐欵數函送到會、應請貴局長轉飭所屬、廣爲勸募、酌捐廉薪、尅日將全局員司認捐大數電復、俾早寄東瀛、惠彼災黎、庶揚仁風於海外、藉友誼於同洲、除分行外、仰即查明辦理、

▲交通部日災濟助會致路局電　查救濟日災業經由郵電飭各局所屬員司自由捐輸廉俸、並另將認捐大數報部在案、茲奉部長面諭、以此次日本災情奇重、爲歷來所未有、義粟仁漿、多多益善、各局捐欵數目、其已據報者尚難集有成數、自應量力再爲輸捐、其薪水在五十元以上者、亦應量力共襄義舉等因、相應電達、即希查明其已將認捐大數報部者、仍請繼續勸募、並將續捐大數、再行復部、其認捐數目尚未報部者、亦請查明、飭屬一致輸將、並速將認捐大數電復爲盼、

▲中國協濟日災會今日開會　中國協濟日災義賑會、昨發通告云、逕啟者、本會赴日專員葉蘊齋、朱芑臣、王駿生諸君、業由新銘專輪歸國、挈同僑胞七百餘人、茲訂於九月念七日卽夏曆八月十七日(星期四)下午三時、開發起團體聯席大會、懇勞專員、並請報告赴日經過情形、籌商接洽辦法、務乞台駕准時蒞會、幸勿遲却、無任盼企、中國協濟日災義賑會謹啟、

▲阜甯商人捐資救濟同鄉留學生　[illegible]棉公司、因[illegible]阜甯縣屬學生、在日被災、特捐洋三百元、專爲救濟[illegible]之用、函託上海留日同學協濟日災會、代爲辦理、該會查知阜甯學生、直接鋪蓋、俱遭焚燬、擬即先代辦上項各物、以應亟需、

▲日僑續製慰問袋　本埠日僑震災義振委員會前議製慰問袋三千、饋送交中國協濟日災義賑會代贈來滬之避難華人、除已製成一千八百個外、昨復由高等女學校學生及婦人會會員等多人、積極製一千二百個、凑足三千之數、如有需要尚擬添製云、

▲留日學生被災後之一封報告書　中華學藝社社員張伯符君、由名古屋來函、詳述由葉山至東京所受痛苦、及日人在此次震災中殺戮韓人情形、茲將原函、照錄於下、初一那天十二點前十分鐘在郵政局出來、走到森戶橋邊、就遇着地震、森戶橋一帶房子倒得稀爛、幸而我們恰好是在空地、得免於死、一時人聲鼎沸、傳海嘯即來、我們不顧命地、跑到山裡去、在山上足足坐了四五個鐘頭、(沒有吃早飯)最後餓不過了、才由山裡跑回家裡、房子已倒、不成樣子、晚上去買東西、什麼也沒有、幸而早晨吃剩的兩塊麵包還在、即刻尋來充饑、那夜和房主人們在外露宿、第二天早上、我和何叔敬到逗子去打聽火車、到了逗子驛一看、連鬼也沒有一個、法子才往回走、一路上的房子、並無一間完存、受災之烈、火甚於葉山方面、但長此下去、准要餓死、決計冒險回東京一行、此時已得東京橫濱大火消息、晚間又得虐殺朝鮮人的信、但沒有想到和我們這次返東京有生命關係、三日八句鐘、遂同叔敬由逗子出發、每人包了一盒麵做途中食物、行至大船、始知朝鮮人被撲殺若干、外國人此時入橫濱不殊自尋死路等語、我原本想從大船走到國府津、但又不願令叔敬一人、去尋死、仍一同到戶塚、由戶塚到程谷、已午後六時、在程谷就遇兩回險、一回遇着地方人拿着刀杖問我們是否日本人、答應不是、即將刀抽出、幸而即刻答應是「中國人」始得無事、第二次在程谷驛過夜、又被驛員盤問一夜、幸都沒有要命、四日即由程谷起身至橫濱、剛到時、即有日本人抽刀攔住去路、盤問半天、示以學校証明書、始得免于難、其間危險、間不容髮、八點鐘時、到神奈川附近、向同行日人問路、彼答應之後、和我們同行數里、適遇通行中有一警官、即將我們交送警察、令他查明是否朝鮮人、用刀架在我們頸子上者、不知多少、街上鬧了一大堆人、警官盤問一陣、又示以證明書、還是不信、因爲明書並沒有寫國籍、最後有一警察懂中國話、即用中國話對談一陣、以示非假、始得放行、由此我們已有一天半未進食物了、手中所拿之麵、尚不敢拿出來吃、一則行人虎視眈眈、一人吃恐吃不清靜、二則前途尚遼遠、不能不留着、由橫濱到川崎一路無事、到川崎時已十二點、實在餓不過、只得將麵拿出來、誰知放了一天、已經臭不能食、到此眞可謂山窮水盡了、然而前途尚有十哩、也只得忍饑而行、至蒲田、遇一在鄉軍人、知我們是外國人、親切地引我到區役所去拿証明書、直到半夜、關來不少的人、我們說是中國人、他們則謂不管中國人朝鮮人、擒了再說、其勢洶洶、若無此在鄉軍人、我們一命定活不成、忍餓前進、至大森、又飢又疲、實不能走了、幸而從大森到品川有汽車可通、因在大森坐了五個鐘點、至夜八時頃、始由大森到品川、人之擠擁、自不消說、到後、在品川露宿五日清晨、由品川坐車到代之木下車、行未數步、即有驛員來問、示以蒲田所得之証明、算打過一關了、不意驛員去後、又來了軍人、軍人雖好說話、可是閘住我們的地方人、定要把我們交送警察、沒有法子、又才同到院淀橋警察署去、幸署長尚稱解事、我們始得無事到福原方後、足已走傷、又因風聲太緊、不敢出外、一直到十二日才坐車回名古屋、此次遇難的情形、大概如斯、回想前塵、不能不慶更生云云、

河南又出匪刦教士事

字林報云、上海內地會、連接二電、報告河南又出匪刦教士之事、第一電自周家口發、略云、本月念三日早、有匪一隊、攻入西華縣、其地去此約半日路、第二電云、教士寶樂克之妹、及夏惟夫人、均被擄去、聞匪刦縣城時、城中祇有上述之二西婦云、

總商會維持米禁

▲希望蘇省長勿奉行亂命

本埠總商會、昨因食米問題、再致電蘇省長云、省長鈞鑒、蘇米奉迭電宣示、斷無開禁之理、全省人民如釋重負、即高凌霨等致滬商虞和德電、亦有本年各省災歉迭告之語、方謂尙有一隙之明、乃據報載、現已定議輸出、每石徵收照費一元云云、翻雲覆雨、無此迅捷、既欲巧構以攫漁人之利、則蘇省自在其垂涎之內、此等行動、直可謂剜刀於國民之腹、而吮其血、禍變之深、可以立待、本會敢以簡單質直之言、爲公告者、公爲蘇省、應有維持蘇省民食、以確保地方治之責、似此害民行動、我蘇省斷無奉行義務、在昔專制之朝、疆吏遇大利害、尙能當機立斷、不爲權貴意旨所轉移、懸諸之風、後世稱之、本會爲地方計、竊望公之追蹤前哲、堅決宣示、以定人心、上海總商會叩宥

請限制開放米禁

上海總商會會董葉惠鈞、前經被推爲全國商聯會江蘇省事務所幹事、本月初、該所召集幹事會議、葉君因事未曾列席、所有議決救濟日災開放米禁、呈請軍民兩長量予限制在案、茲悉葉君昨接該事務所公函、略謂呈請限制開放米禁一案、已奉兩長批准、批云、呈悉、所見甚是、業經另案電令江海關監督詳細核議、其未經妥籌辦法令道以前、並飭由該監督勸阻購運、仰即知照、此批等因、合行錄批、函請貴幹事查照云、

兩商總聯會合併（函促）

兩商總聯會倡議合併、前月間在南園開會、各分路推出代表多人、討論辦法、結果兩方推出合併委員十一人、以四星期爲成立期間、現因時期將屆、昨由陳翊廷致書該委員會促其積極進行、早觀厥成云、又函云、自兩總會合併委員會、提出在四星期內、趕辦手續、實行成立、迄今逾期、一部草章、尚未收齊意見、以致一展再展、遷延多日、據聞草擬此稿者、非各路分會會員之沈某、因此各路對此一節、頗有不滿之處、昨日五馬路商聯會、特爲此事致函於合併委員會、其文如下、委員諸公均鑒、逕啓者、兩總會合併之期、本定四星期內實行成立、乃時已逾而實未見、豈合併之說、尚有非難者肆其攻擊、致辦事棘手乎、抑分會之心已散、而不可收集乎、乃據敝會耳目所及、僉不滿於草章之規定、甲乙紛披、話詞已布、因是貌合神離、遷延迄今、諸公縱奔走盡勞、亦無所爲力、在敝會之見、宜速召各路分會代表、萃於一堂、妥改章程、俾各抒偉見、互研良法、免有偌大會章、假手他人之謬說也、敝會係首創合併份子、豈敢復有他心、念諸公之勞苦、竟敝會之初志、故越俎代謀、不避其責、小箋所詳、尚祈大裁、曷勝待命之至、端肅順頌公安、

蘇州河開浚經過

▲開浚機關爭議之由來

開浚蘇州河問題、發生以來、各界咸極注意、昨據熟悉該問題之某君、談及其經過情形如下、蘇州河爲吳淞江尾閭、上承太湖之水、下由上海白渡橋入黃浦以入海、此乃本省蘇常鎮浙省杭嘉湖各縣水利農田最有關係之要口、民國八年一月間、濬浦局以海工程師所草擬疏浚蘇州河計畫書一冊、函致陳交涉員、函末並有請其參以意見、匡我不逮等語、該計畫書共分五章、其最要者謂第一年浚河工費、計需十一萬兩、以後五年每年需銀六萬兩、可由工部局、濬浦局中國官場各出二萬兩、蓋欲以助我籌費、爲促成其代浚計畫地也、關以所議者進行未能十分順利、乃於是年五月間又致交涉署一函、略謂本局爲政府機關、局員亦中國政府之官員、故本局對於此舉相助爲理、斷不至喪失中國主權、並謂如辦理稽延、使鄰或來干涉、是則於中國主權及聲譽、均有喪失云云、其時主江南水利局者、爲沈君期仲、對於此議、具呈省署、力加駁斥、其最要者、可分三端、首述外人圖謀越俎之深心、謂民國二年、所擬推廣租界草合同、議界址、則曰西南自蘇州河、又曰一邊係蘇州河、議權限、則曰、歸工部局營部管理、工部局担任開浚河道、次述管理是河之權限、謂據前清光緒十九年所定虹口租界章程第八條、吳淞江不在美租界內、水利之事、歸中國地方官經管、且歷考向來開闢租界、從未聞以河道加入、次述該河與浚浦局之關係、略稱該局雖係國家設立、第調查該局辦事之權、操于洋員、稱稱棘手、非本省官廳所能過問、吳淞江既與江浙水道息息相通、爲最要之咽喉、遇有疏治內地河湖、恆有連帶關係、於若權不我屬、勢必處處掣肘、於此呈旣上、浚浦局代浚計劃、暫遭頓挫、於是英法美日四國領事、又連名函致交涉署、略謂開浚蘇州河下游一案、經領事委員會詳細調查、江南水利局、似無必需之經驗才能及專門應用機械、盼望轉陳省長、准將該項極關緊要之工程、由濬浦局著手辦理等因、領團此舉、蓋與濬浦局遙相援應、實踐濬浦局所謂或來干涉之言也、交涉署以之轉呈省長後、仍由江南水利局逐條駁斥、轉函交涉署照會領團、取銷此議、原文極長、不備引、惟其中有極要數語、不可不特爲錄出者、原文略稱、如謂蘇州河下游、與浦江有唇齒關係、即欲由其担任、將來疏治內地河湖、與黃浦息息相通、恆淺連帶、皆得援此爲口實、權不我屬、必致處處掣肘等語、此數語足爲今日贊成代浚者之藥石也、綜以上經過情形而論、則此中事實要旨、大略有三、㈠蘇州河早在外人所謂推廣租界計劃之內、故亟欲取得此項開浚權、㈡實行此項計劃、以浚浦局爲先驅、以領事團爲後盾、㈢其圖謀代浚之入手方法、一方以無害主權等語、向我表示好意、一方即以担任經費爲詞、移易公衆之觀聽、今者八縣縣議會、因吳淞江水利問題、將會同總商會、組織所謂水利協會、故此項已往之歷史、公衆大有注意之必要云云、

另組太湖議事會（函催縣聯會）

▲太湖防災會致縣聯會函

江蘇縣議會聯合會、前准太湖流域防災會函、請分函江南二十五縣、另組太湖水利議事機關、當經縣聯贊同、分函各縣、已得多數縣份復函、推出代表、昨(二十六日)防災會又函催縣聯會文云、敬啟者、敝會前以江浙水利聯合會、有少數會員、兼任太湖水利局職員、議事行政、權限混淆、迭啟衝突、函請貴會分函沿湖二十五縣之議參兩會、各舉八員、另組太湖議事會、旋奉大覆、已荷照行、未知日內推定會員覆到貴會者、已有若干縣、應請函催各縣、從速進行、江蘇水利協會、於九月十一日開會、通過太湖水利協進會簡章、敝會以其並吞舊會、包辦新會、絕端否認、前經函復協會、茲復分呈蘇浙省長、要求撤消、如該協會不自覺悟、仍用其把持操縱之手段、愚弄吾蘇浙人民、應請貴會主張公道、通函各縣議參兩會、一致否認、其擅派各縣補助之費、概不列入預算、以俟合法之機關出現、再議正當辦法、是爲至要、此致江蘇縣議會聯合會、太湖流域防災會謹啟、

捲煙稅展緩投標

蘇省捲煙營業稅、分區投標、本定本月二十七日舉行、茲悉財政廳因此項章程規則、尚須酌改、業已通令各分區展緩投標云、

甘尼案今日開審

大陸報云、私運軍火一案、被告甘尼已定於今晨九時三十分受審、此案大約至少需二日、因其頗受社會注意、預測旁聽者必多也、美按察使署、對於甘尼販運軍火、售與中國海陸軍、違犯國際條約、業已致函海軍杜總司令、查詢核復、茲悉杜總司令昨已函覆、謂甘尼氏、曾於十一年七月、由敝處委爲顧問、並下札派充駐滬、遣撫俄僑事宜、當時雖經甘氏上有條陳、擬出資收買俄艦及一切軍械、辛因欵項無着、此議未行、我海陸軍界實無向甘尼氏接洽、收買俄軍械事、所有敝處給彼欵項、乃辦理遣撫俄僑之用、至本年四月、已將甘尼氏顧問辭退、自此以後、更無分毫關係云云、該函已由律師譯成洋文、預備核轉美按察使署、附卷備考云、

金隆街刦案判決

文滙報云、搶刦金隆街十一號一案、美人開納、杏生及司密士三人、曾經美公堂審理、已見前報、昨由美按察司羅平吉君下諭云、因本案所有証人、止一人能指認被告中之一人、其餘都不能確實指認、証據不能充足、被告三人、一併開釋、其已離上海之開納、將保金充公云、

工部局之報告

工部局報云、對於管理自用人力車(包車)一節、近頗注意、因此項包車在道路上、素無著之標記、而以無標記、每難懲治之、再包車並不均由主人自用、其中許多係出租者、每月付資、故捐照不能每一張限定祇一輛、緣車夫常更易之、如用排號數之法、將繁不勝繁、又難一律、管理亦更不便利、號牌又容易遺失、捕房無從追查、目下辦法、包車捐照係挨號發出、相連不絕、依次卽進、若限制每季每車必用同一號數之捐照、手續甚複雜、而稽查亦不易、故今最簡便能實行之法、卽仍照常發捐照、另外再發一號牌、其數目與捐照必符合、祇用一季、車主必將號牌釘於車箱之背、每季用一顏色、俾各季不同、如有遺失或竊失之事、在初或不易辦理、預計此項號牌、每季約費五百元、每年約限五千兩、此外再購置機器脚踏車一輛、帶一旁邊小車、又備長存號數之箱、共約一千兩、從此包車之取締、可望切實有效、上述各章、定明年一月一日施行云、

領袖領事羅斯君、現已返滬、日昨函知工部局、云將即日視事、

上海電車公司、因要求增加票價、與工部局信函來往多次、已誌九月二十日報告、後雙方仍繼續討論此事、雖公司方面要求工部局即日允許、但工部局方面則始終以爲須照與該公司所訂之約、有三個月之研究、並予公衆十五日之預告云云、

納稅華人會進行

▲兩聯會請恢復辦公

納稅華人會、前因整頓內部、會務暫行停頓、現章程已經修改、經理事會通過、而進行辦法、尚未決定、新閘路商界聯合會、昨特函催該會理事長方椒伯袁道初、暨各常務理事、理事從速恢復、原函云、納稅華人會、爲租界華市民公共團體、對內對外、事務繁賾、關係重要、前以整理會務、暫停辦公、現爲日已多、亟須選任賢能負責進行、恢復市民公報、決定應辦事務、實心實力、期有裨益、倘長此遷延、不特授人口實、且足貽外人笑矣云云、

准闢汽車新路線

工部局報云、關於中國乘客汽車公司之呈請另闢一新路線、即自康納脫極司非路角、至外灘一段、（中經金民路億定盤路長浜路沿愛多亞路）已經工部局許可、又對於開專車運工人回家一層、須待詳細說明開出再議云、

私開押舖之取締

滬上三等公典業鈕德萃源等全體同業、日前聯名具呈上海縣公署、指控同業破壞特定規條、請爲分別取締、茲將呈文及批示照錄如下、呈爲破壞定章、環求分別封閉事、竊商等於民國六年押業改典案內、遵章繳稅領証、各自營業、並蒙特定押業改典、特定規條以同業四十二家爲限、祇准閉歇、不准添設、爲杜絕流弊起見、法至良意至美也、不料近年以來、屢屢發生私開情事、如勞勃生路曹家渡一帶、豐泰嘉順明豐等押舖、先後開設、雖經官廳嚴行取締、而開者依然如故、商等均係安分營生、所以遲遲不即舉發者、因凡事均由官廳處分、毋煩下瀆、不意近有發生胡家木橋之永泰押舖、遲遲又遲遲、官廳方面、尚未見有若何辦法、而南市新碼頭永興押舖又發現矣、長此以往、非但商等受絕大影響、而特定押業改典之規條、竟被若輩破壞、實難再事緘默、查永興私自營業、已奉鈞署傳案訊實、限令具結、不准再行受當、如果陽奉陰違、願甘封閉等語在案、今該押舖、依舊營業、顯見故意違抗、破壞定章、理法難容、茲將永興押票一紙、粘呈電鑒、務祈不攙冒昧、賜准縣提恩准取締云云、旋奉沈知事批示云、曹家渡一帶私設嘉順豐泰明豐等押舖、已咨淞滬警察廳令行警區、查明取締、南市新碼頭私設永興押舖、現派員查封、着即知照、此批、永興當票一紙存查、

林支宇昨日抵滬

宋鶴庚前曾拍電往漢、催促林支宇來滬、林氏吞厲、業已先行逕來、本人於二十三日乘輪下駛、昨日亦已抵滬云、

東京商會長來滬

▲籐山雷太氏

日本東京總商會會長籐山雷太氏、昨日下午五時乘榛名丸輪船抵滬、在匯山碼頭上岸、日商會米里會長等、均往迎迓、聞日起當分至各國商會拜會、聞籐山氏此次來滬、對於恢復日本災後商業、頗有所計畫云、

總稅務司回華期

▲本月末由英啟程

總稅務司安格聯請假回英、茲悉安氏已定本月末、由倫敦出發來滬、留止數日、再行轉道赴京回任云

宜陽丸船員來滬

▲船長尚無釋放希望

日郵船宜陽丸前在濟州肇事、爲蜀軍某師扣留、已誌前報、昨有該輪大副喜村隆七等、帶同脫險水手數名、乘襄陽丸來滬、據云、該處形勢險惡、被扣留各船長等、一時恐無釋放希望云云、

全國學生總會

▲全體職員昨日由粵返滬

學生總會在粵舉行之第五屆評議會、已經閉幕、因有要事、閉會後稍事勾留、茲已告竣、所有職員、已於日昨搭蘇州輪抵滬、至開會情形、容探悉再誌、

道路會委辦會紀

道路協會於昨午十二時、假座金陵春開籌築紀念路委辦會、到會者、劉崇勛、吳山、楊存義、吳志青、陳萃軒、滕益勤、錢鑄禹、樊發源、胡國光、朱勛公、陳勇三等、議決事項如下、㊀決定本星期六十二時、在道路會午餐、前往察勘路線、㊁公推計會長代表往晤何護軍使、請撥兵工築路、並令縣知事與工巡局長盡力贊助、㊂公推錢鑄禹往晤滬南工巡局長、請贊助一切、㊃公推吳山往晤沈縣知事、請求布告附近居民、贊助一切、㊄由代表引導委辦長楊才清、會同吳山、前往軍署縣署工巡局等處接洽、㊅公推楊才清陳琴軒吳山、起草委辦會會議規則、㊆公推樊發源胡國光錢紀念路委辦會委辦、張維鏞爲委辦會顧問、

蒲淞市補選問題

上海蒲淞市公民干思顯等、催復該市市議事會、該市總董顧鏡清犯案遁逃、通緝未獲、應否另行補選、呈請上海縣知事公署核示、昨奉沈知事批示云、該市總董顧鏡清、因案潛逃、至今尚未緝獲、究竟應否作出缺論、現已電請省長解釋、應俟復到、再行核辦、此批、

法領令交付絲欵

百多洋行不付絲欵一案、現正由洋商絲公會與絲繭總公所各派代表會議調解辦法、茲悉百多洋行清理案、已奉駐滬法領事諭、委步維賢會計師爲清算人、業已通告各債權人、務于二十天內各將債權契約、呈由法領署檢察處、或該會計師處核驗、並飭各債務人速將欠欵交清云、

美廠定貨糾葛未決

本埠聯益貿易公司、昨函致美國商務參贊云、敬啓者、前於三月五日承蒙賜覆、云及「歐公司於西歷一千九百十九年十一月九日、向美國克立浦里司披百歪生納（譯音）名廠購定文房用具共四羅價美國金八百六十一元八角四分、先由向上海美豐銀行購支票第二〇一〇〇號、滙去美金四百五十元、定期六個月出貨、餘欵等該貨運到、再爲滙上、不料逾期將所定之貨、至今尚未運到、屢次函催、一味延約、按照各國商律、如到期不交、當將原定銀及損失即時退還、交涉一事、不日當有妥當辦法、故此敝公司則遵美意、敬候台復、不料數月後、仍未見函示下、特奉函祈將此事從速理清、以免雙方有損、是爲至禱云云、聯益貿易公司總經理陸文中啟、九月念四日、

包運煙土之黑幕

邇來本埠屢屢破獲販土案、而私運來源、迄未斷絕、大率改從浦東沿海登岸、日前有人在南四團柴船碼頭地方、親見駁船二隻、並某機關之水警船二隻、起運木箱三百餘只、均藏烟土木箱、外包麻袋、層層包裹、時在深夜、亦不避人耳目、聞係大團警界楊某及偵探傅某包運閘港口來滬、是項保險費、有五千餘元之鉅云、

法租界焚燬煙土

法總領事韋禮德君、遇以法公堂歷年充公之煙土及煙槍煙具等物、囤積甚多、爰於昨午知照法總巡費沃禮君、用塌板馬車六輛、將烟土千餘磅並烟槍數萬枝、載運至盧家灣電車公司空內焚燬、並由韋君會同中外憲員蒞臨監視、

巴西正領事離滬

駐滬巴西正領事貴益司君、因事離滬、所有事務、暫由英雅君代理、昨特函達許交涉員查照云、

瑞典總領事視事

駐滬瑞典總領事、前因請假離滬、業於日前回滬、照常視事、昨特函請交涉公署查照云

高檢廳長之來去

江蘇高等檢廳長周貽孫、於昨晨率同隨員等、由蘇乘火車來滬、換乘汽車、詣漕河涇江蘇第二監獄、由吳獄官迎入、導引至各號舍參觀一周、旋即辭出、復詣上海地檢廳、先由車廳長迎入、茗談片刻、即由車君引導至看守所、經實所長引領至上下各押舍參觀、復由車君領赴審檢兩廳各處辦公室、並各法庭、分別參觀、直至十一時、周始告別乘車而去、

青年會大會日程

青年會全國大會籌備各項、現聞已漸次就緒、各地代表由滬啟程赴粵者、已定於十月十二號動身、大會日程現亦議定、十月十六日晚正式大會開幕十七日分組討論會協會、報告及「中國基督教學生運動」之報告、演講題爲「基督教人格之要素」、十八日分組討論會、報告「平民教育」、演講題爲「人格之教育」十九日分組討論會報告「童子事業」演講題爲「人格與社會改造」、二十日立法會議及同樂大會二十一日演講題爲「基督教之人格救國」及「中國教會發展史」二十二日會畢大會中演講員均一時知名之士云

律師公會提議案

上海律師公會會員王開疆、提出建議案如下、爲提議事、查律師章程第一條、律師受當事人之委託、或法院之命令、得在通常法院執行職務、又民訴條例第八十二條、非律師而爲訴訟代理人者、法院得以裁決禁止之、又同條例八十四條、訴訟代理人、於最初爲訴訟行爲時、應提出訴訟委任之証書附卷、刑訴條例第一七三條、辯護人應選任律師充之、又同條例第一八三條、辯護人得檢閱卷宗及証據物件、並得鈔錄卷宗、又本會會則第念八條、本會律師在各級審判衙門、得請求抄閱關於承辦案件一切卷宗、是律師之受委任提出法院之証書、與抄閱卷宗之聲請理由書等、實基於法律上特許之權利、與非律師之普通當事人、自有不同、蓋律師執行職務、既無裁判之必要、不能更就上開文件、徵收審判費、殆可斷言、惟近來法院雖就律師閱卷聲請書、認爲包含於司法印紙規則第八條第三項前項以外之書狀、但仍徵收審判費用七角五分、其抄卷及委任証書、一仍舊章、除徵收掛號費外、更收審判費、殊與公共利益有損、爲特照章提議、擬請建議當局、此後凡律師關於執行職務上之必要、所有提出法院之代理訴訟証書、抄閱卷宗聲請書、并補敘辯護理由書等、均一律認爲「以外書狀」、由律師自備用紙、均僅貼用掛號費一角、並不得徵收審判費、因既屬職務行爲、無裁判之必要也、除將各項用紙格式、另行擬定附核外、是否有當、尚希公決

改定銀幣運價

▲中交兩行承認六折核收

滬杭甬路局爲運送國幣生銀、改收運費一案、呈交通部文云、中交兩行承認運送國幣生銀、改按六折核收運費、應於何日實行、普通銀行錢莊、亦擬趁此規定運價、錄甲乙丙三表、併案請示遵行、

觀湖之佈置

滬杭甬鐵路爲本年海寧觀湖、定於本月念八念九卅三日、特開專車三天、並籌備觀潮臨塲、及種種布置、一切均誌本報、茲悉昨日（念六）駐杭鐵路警務處、總巡官吳曉峯、昨已派定路警二十名、巡長二名、並稽查員二名、又駐滬路警務處楊巡官亦派路警四名、巡長一名、皆於今日（念七）分往斜橋車站及船埠、至海寧觀湖一帶、沿途照料、並由稽查員爲招待指引一切、皆於預先一日、分別前往矣、

電料局請撥價銀

▲十年度電報土料招標案

駐滬電料管理局杜逢時爲請撥十年度電報土料價銀、呈交通部文云、十年度電報土料招標一案、查得標商號同新和等五家、交到料數、業經飭機點收統計價洋六萬六千八百五十三元八角、開列清單一紙、檢同原送賬單暨收料報告單驗單等件呈請察核飭撥、以維信守、

近日存麵奇少

大陸報云、近十四天中、上海所存麵粉奇少、平時應有一二十萬包、今祇二萬左右、目下中國麵粉、暢銷閩粵津及內地、因此上海廿四家麵粉廠均開工、先用中國小麥、下月起、即有大批美麥可到、今粉價每包二兩一錢半、利錢約三至五分、每日可出五萬包、美澳小麥、半月內已運到三萬噸左右、定貨有十萬噸、可出粉四百萬包、目下美國麵粉與麥運費、仍每噸七金元、麥價可望跌云、

上海貿易額驟增

▲居全國五大港第一

大連天津漢口廣東及上海五處、爲中國五大商港、就中向以大連進出口貿易額爲鉅、三年來上海進出口貿易額驟增、最近已達十四億二千五百萬海關兩、其餘漢口等五處、均二億餘萬兩、是以上海已居五大港之第一位、茲將最近五港進出口貿易額列下、

上海	一四三五百萬
大連	二四九百萬
天津	二五五百萬
漢口	二八八百萬
廣東	一〇六百萬

美艦抵滬

大陸報云、美國太平洋艦隊、前因日本地震、奉命開往救濟、現已竣事、由安德臣大將率領、於前日來滬、計旗艦一隻、驅逐艦八隻、現在日本及漢口之艦、亦將不日來滬、並定於十月十日、爲海軍青年會舉行開幕禮云、

商輪要聞

▲湖絲出口之水脚改訂　中國之湖絲、邇來爲日本地震、燒去大宗之東洋絲、由是上海方面之華絲價大漲、上等湖絲已超過二千兩、而歐洲方面、又大批購買運去、因之湖絲水脚、乃增者減者、一時此費遂重新改訂、昨日本埠已得電訊、其新價如下、㊀德國漢寶白絲每件新價十三兩五分、㊁雷頓岙白絲新價不動、每件念一兩九錢、黃絲野絲不動、㊂倫敦白絲每件十三兩五分、黃絲十兩一錢㊃里昂白絲每件十四兩三錢、黃絲十一兩二錢半、㊄又選絲計十四兩七錢、黃絲十一兩七錢半、㊅紐約白絲十四兩七錢、黃絲十一兩七錢半、㊆巴黎白絲十九兩九錢云

▲英印公司之遠東班輪　英印公司之印度孟買等處之聯航遠東班輪、今已派定下列各輪行駛、均爲新建之頭等商船、茲查紀如下、

（輪名）	（噸位）	（聯行地）
瑪爾范特	八、一九〇	孟買埠
旦麥及	八、六〇〇	甲谷陀
瑪達塞	八、六〇〇	孟買埠
孟尼拉	八、三〇〇	甲谷陀
麥太乃	八、六〇〇	孟買埠

全黑隊籃球勝

昨日下午七時至八時、本埠華人籃球隊全黑隊、與西人籃球隊、（Blizzer Tom）在青年會健身房、舉行比賽、公正人爲姚宗漢君、結果爲四十四與十之比、全黑隊獲勝、該隊中擊球藝術較佳者、當推隊長馮瑞笙及韓啟保二君、茲將其隊員名額錄下、馮瑞笙（隊長）林文炤、劉伯興、黃盛棠、陳中標、韓啟保、楊化廣、葉守經、

徽甯同鄉緊急會

徽甯旅滬同鄉會暨徽甯弭兵會、於明日上午十時、在牯嶺路會所召集緊急會議、討論弭兵方法云

三路商界大會紀

虹口塘山有恒兆豐三路商界聯合會昨開臨時大會、到會員四十餘人、由包振光主席、討論議案、㊀反對曹錕賄買議員及僞選案、擬定通電、徵求各團體蓋章發表、㊁委員報告經過情形、㊂組織教育、幹事、宣講、等六部、㊃會員報告奸商濫運糧米出口、議決、致密報告總會、請議阻止辦法、以維民食云

閘北商聯會開會紀

▲維護治安……增添崗警

閘北商聯會、於昨日下午二時、在恆豐路敦業里會所、開職員常會、列席者二十一人、由正會長陸維甫主席、今將其議案摘錄於下、㊀永興路陸永順木廠來函、報本月十八日晨一時許被盜劫去衣飾銀洋等千餘金、曾報告該管警署、照單請緝、距今一星期之久、仍無消耗、請本會維持等因、議決去函五區二分所嚴追、並請於永興路加派崗警、以維治安、㊁馮紀驊報告長安路、信益里智和里口、近來時有口操江淮音之流氓、三五成羣、謔浪笑傲、恐圖謀不軌、議決函請四區警署、預防未然、㊂李兆熊提議本會會務日見發達、擬加添董事若干人、以資襄詢、議決添請在閘北有資望之五人、扶佐進行、議畢散會云、

甬學會評幹聯席會

寗波旅滬學會、於昨日午後二時、舉行月期常會、到評幹兩部職員四十餘人、由吳梅壽主席、其議決案如下、㊀贊助何東爵士之和平問題、通過、交文牘科起草、㊁市民大會評議部之停止開會問題、徐退庵主張去函催詢幹事部有無要案積壓、並請相機辦理、免礙會務進行、衆贊成通過、

江灣自治會籌備會

江灣自治會、於昨日下午二時、開第一次籌備會、到者瞿愛棠、蔡香孫、汪咏庚等十餘人、議案四條、㊀定名、江灣自治會、㊁公推瞿愛棠蔡香孫起草會章、㊂本會宣言、由瞿愛棠起稿、㊃會所、設在江灣上海文科大學內、

雜糧同業明日開會

雜糧同業各行買賣之期貨小麥、每至月底交貨、比當時訂定之貨樣爲次、解交麪粉廠、以貨不符、退貨不收、時有發生此事、自六月以來、進出頗巨、故定明日開會解決辦法、並再規定章程云、

水果地貨會開會紀

水果地貨商業友誼聯合會於前日開常會、到會二十餘人、由虞楨卿主席、施鍾秀紀錄、㊀報告各處來函、㊁會員黃東濤報告、到嘉定爲大蒜頭定貨糾葛至該縣商會陳訴、蒙該會會長金伯卉出爲調解、至於前途賠償損失一層、囑渠原諒、緣前途小本營生、再三懇求、故此允免、惟透取餘欵、准定於夏歷本月二十七日送申無誤、渠當允從、即日返申、因思該縣商會會長金君、不分界域、出爲調停、擬請本會去函致謝、表決通過、㊂姜君報告各地到埠船戶、時常到會訴告云、舟泊蘇州河、（即外白大橋內外相近）每至黃昏黎明時候、三五人爲一隊、僞一小舟、詐稱搜查烟土、及違禁品爲由、撬開入船、搶取財物、手出利刃、嚇禁聲張、任其取去、鄉民懦弱、莫可奈何、惟恐以後各船戶畏懼、不敢到埠、對於商業前途、甚有妨礙、請衆討論、公決致函水巡捕房、請爲嚴緝云、

准劉鳳安承辦船捐

滬北工巡捐局爲船捐事、昨出牌示云、案據商人劉鳳安、呈請承辦蘇州河船捐、業經交付董事會議決、以該商認數較多、應准承辦、並呈報淞滬護軍使察核在案、合行牌示、仰該商即便遵照定章、於三日內備具舖保切結、並預繳三個月捐欵、呈候核辦、毋延切切此示、

蒲淞市請免調師船

蒲淞市經董沈寶寅等、近聞水警有抽調師船情事、惟莊家涇諸翟鎮等處、爲吳淞港衝要之區、地方素不安靖、乃自去歲呈奉水警第三隊調派巡船駐紮以來、閭閻賴以安寧、茲恐將莊家涇等處之巡船或有他調、無船駐防之虞、故於昨日、具呈上海縣公署、請爲函致該管水警官長、勿將原駐諸翟莊家涇一帶之師船、將被調移、藉以保護居民、而維地方治安云云、

德國婦女會演講

大陸報云、德人婦女會將於明日下午五時半、在威海衛路九十五號開演講會、吳淞同濟醫專之阿釋姆博士、將在會演說、並備有茶點欵待來賓云、

野外賽跑會籌備

青年會總幹事郝伯陽、昨爲華人野外賽跑會、特致函本埠各大學體育教員如沈嗣良（聖約翰）阮志珍（復旦）顧達人（滬江）卓文豪、（同濟）及南洋大學體育部云、啓者華人野外賽跑、上半年成績頗佳、所有個人獎品、均經照給、其團體獎品則留存本會、現值涼秋天氣、正當結合繼續舉行、藉以得友誼之聯絡、爲此定於十月一日下午四時半、假座青年會開一談話、藉商秋後應行之計劃、以便擇日舉行比賽、本屆獎品、亦已備妥、用特佈達、屆時務祈撥冗光臨云云、

畫家赴法

晨光美術會會員吳待君、准於二十八日起程赴法、留學入巴黎美術學校、研究繪畫、同行者有上海大學圖畫科畢業之楊秀濤君、

警廳發給烟案獎銀

淞滬警察廳昨日通令各區所文云、案照烟案提獎、歷經按季照章辦理在案、茲准上海地方檢察廳送到本年四月起至六月底烟案、提獎實解銀一千五百〇一元一角五分、又准寶山縣知事公署送到本年二月起至六月止烟案、提獎實解銀十二元、均經分別附表前來、准此、除開列給獎清單、分令具領外、合行令仰該區長、即便如照來廳、具領轉發、以示鼓勵、

菜場露天暫設蓆棚

工部局報云、虹口菜場之二層露天、與出售菜項物品不便、業經暫設一蓆棚、以遮蓋風雨之用、俟明年預算案內、開列一筆的欵、再行建設永久之天幕云、

製帽工人反對減薪

本埠南北兩市製帽工人之工資每帽一只、給價一角二分、或八分不等、不料近來該業中之大吉祥等帽店、擬將工資短減、工人聞之、一致反對、昨日午後邀齊全體、在太平街茶敘、討論對付方法云、

周浦命案檢驗紀

浦東周浦鎮、發現姦夫謀斃本夫案、自發生後、經周浦警局、派探在滬上蕭家渡將姦夫姚關慶弋獲、並在周浦鎮獲到鄭兒姚阿三陸文奎陳厚生、姦婦桂秦氏、併解交南滙縣公署訊辦、經承審員開庭審訊、據陸文奎供稱由姚關慶起意、串同在逃之嚴阿春、將桂阿香誘至二十三圖顧阿春家中、由姚嚴二人、用刀將桂戳斃、迨至晚間、即將屍身抬至附近荒坟、該處停有顧阿春已故胞兄之屍棺、願等遂撬開棺蓋、將桂阿香屍身塞入、呂承審員得供、判姚等還押、前日（二十四）下午五時、親蒞二十三圖相驗、起出屍身、如法放平、驗得致命刀傷二處、委係生前被刀戳傷身死、驗畢、即飭地保備棺成殮、加貼封條、一面並飭緝顧阿春、到案嚴懲云、

法租界嚴防盜匪

法總巡費沃禮君、西探長戴薩克君、邇以界內盜案迭出、匪徒逍遙法外、迄未破獲、深恐該匪等日久遠颺、爰於前日傳諭偵探總員探目等、從嚴跟緝到案究辦外、每至晚間、飭派通班包探、各帶實彈手槍、分往新老兩租界、嚴行梭巡、如遇盜匪搶劫拒捕情事、准予格殺勿論、以清匪踪、而保治安、

散大同教傳單判罰

前日有小販通州人張羊川者、年已五十有一、手持北京世界宗教大同會發行之傳單數百張、在公共租界南京路一帶分發、當被老閘捕房探捕、拘入捕房管押、昨晨解送公堂、詰之被告張羊川供稱、昨在大馬路虹廟弄內、突有一人、手持此項傳單、交我分發、並給我銅元十枚、經關讞員核供、會同英麥副領事、判被告從寬罰洋一元、或押一天、傳單銷燬、

逆子毆母請辦

婦人朱王氏、投地檢廳訴伊子行兇違忤等情、昨奉提訊、該氏訴稱本地人、有一子名朱耀坤、年已弱冠、不思向上、專與匪類爲伍、時向氏硬索錢文、稍不遂意、行兇毀物、甚至將氏扭住痛毆、若不請求提辦、氏命難保等語、供畢痛哭、問官得供、立派法警、帶同該氏、馳往拘拿、而該逆子早經聞風逃避矣、

戳傷日人凶犯逮捕

在滬西勞勃生路、日華紗廠充當監工之日本人山內氏、於本月二十一號早五時許、甫出公房門首、突被流氓四五人、將山內扭住、用刀亂戳、致身受刀傷十二處之多、流氓等即一哄而散、後由同伴將該日人車送北四川路福民日本醫院醫治、一面報告捕房、飭緝在案、前日經戈登路捕房華探目、偵得是案兇徒徐定勝匿跡處所、稟明捕頭、協同西探、往將徐拘入捕房、復將徐帶至福民醫院、經受傷之日人山內、指認屬實、於昨晨解送公堂、經中西官略訊一過、判被告押候禮拜六日與堂期解訊、

跳電車跌斃案註銷

鄉人某甲、前在法租界、搭乘法商電車、至新開河、忽然躍下、以致跌斃、旋經中西官驗明、因無家屬、堂諭棺殮候核在案、昨由捕房將司機人嚴子章傳至公堂、訊明實係死者自不小心、與人無尤、將案註銷、

新文化辭書將出版

本埠商務印書館將出版一種百科全書式之辭典、名新文化辭書、此書對於政治、宗教、經濟、法律、社會、哲學、文學、美術、心理、倫理、教育、以及自然科學方面必需之知識、均爲系統之介紹、同時對於重要之文人、學者、思想家、宗教教主、社會改革家等之傳記及學說、亦與以簡明之敘述、書末並附有詳細之中西文索引、全書凡一千三百頁、誠現代知識之寶庫、亦我國沉滯的出版界中、得未曾有之鉅製也、聞是書一月後可出版、不日即將傳特價、以期普及云、

來件

香港警察司布告

警察司胡爲布告事照得凡未向本司領有執照而擅存有軍火者可罰苦工監禁十年兼罰打籐今特出示曉諭凡搭客來港或路經港地攜有軍火而未經領牌須於船未到港之前將軍火交與船主而到港時即須報知警察此布

一千九百念三年八月日示

時評

租界鬥毆案之悲觀　（冕）

昨日一品香之鬬毆案、聞由北方政治運動而發生、夫政治運動本爲租界中所取締者、何也、恐其擾亂治安也、若鬬毆之事雖曰小端、然即在擾亂治安之列、況觀於鬬毆所起之由、又爲租界中取締者、然則局當者焉得不將鬬毆之人拘捕而管押之哉、嗚乎、政治運動之爲害也、即小可見其大矣、

東方藝術研究會
續招學員

▲科目　繪畫科　音樂科　塑造科

▲入會　無論男女不限年齡程度均得報名入會上午部下午部餘額無多志望者須從速報名

▲章程　函索請附郵票三分

▲會址　上海法租界蒲柏路（卽打鐵浜）四八三號　洋房

▲附設　通信教授部夜課部

主任　周勤豪　傅彥長　陳曉江

義記 新世界

跑馬廳泥城橋南北兩部地道交通 門票小洋二角 電梯小洋三角 西菜新大 一元門票在內

招登廣告
本世界交通便利游客衆多廣告收效之宏非他處所能及如有願登請向廣告部接洽

▲自由廳 南北游藝羣芳會 名花合唱
京韻 小黑姑娘 男女幻術 王起鳳
大鼓 李一品 女子幻術 王金奎
大鼓 人人笑 技藝 張姑娘
口技 雙鳳 幻術 邱寶全
拉戲 易書 南方 沈易
巧要 孫連元 花鐘
▲北部 達胡呆 日夜 賣油郎
北部 社安笑 鄭元和
北部 第二十 新劇
▲北部 劉金 宋刁氏
笑片 馬上英雄 二大本 大結束
▲南部 滑稽 八寺 三厢 逼殺 姿塔
▲南部 王小旗 陶亭 夜日
▲南部 二層 調滑稽 姊妹戲 望丹郎
▲四明文戲 小文虎 日 夜演 康集昌 西魔術 真悟奇
▲文戲 即下第四劇場 才日 小林 夜 演 跑冰場
場州戲 劉梅 醉 夜 打城 打鈎 隍鈳
文戲 李廷秀 日 召廷 一瞎 捉姦飯
(大京班)
▲南部 三層樓
小長庚 何學明 馬永貞
悲韻 摩天嶺 趙月樓 馬 頭
張鑫銘 六月雪 天寶福 慢 蓮金
伍鳳春 假 花 張 黃鶴台
彈詞 小白蛇 周玉文 武
彈詞名家 雙珠傳 王泉香 球
楊亭珍 周 塔第一
說書 魏 鈺 卿 珠 如
名家 大閻 大義 汪 雲 才 子
▲南部 三五 三國志 名書家
揚州戲 大飛武術 神文會 皮帶扛子 少林拳術

請看中秋特別大香斗▲高在二丈以上▲精裝活動戲劇

本世界為點綴中秋特製彩斗巧天宮明河跳九等正宮有小各眼界頭新客及中秋景王大節一裝以翻撥還舉獻舞及曲一翔為洞現界客新滑稽遊心聘早是天陳從翔切橋御金全游園新璜上座特

▶本唯圖之精為所値較格張定正各名佈十其藝不極探疑離觀絕高子景宜然當◀
▶樓一雅優各贊新前外於式劇角景分他少名長案奇者氣飄良及倫聯即掃◀
▶爲屋佈待界許屋更陳涛中場飽各亦貴片拍當爽香晨時諸訣本徑◀
▶海頂置游人落加設潔秋幕添新精滿種更又之影情足案茲行君而樓以◀
▶上花之久上成現擴亦節聘置神遊新有値戲節令叫秋桂勝正樂東求諸待◀

愛普廬活動影戲院

APOLLO THEATRE

北四川路九十二號 即海甯路北首

今晚開映 美國著名奇情佳片

LEGALLY DEAD

死歟？

本片五大特色
㈠開所來開死人能夠復活㈡美國醫學博士發明復活術㈢因情致死少年死後復生㈣情節離奇㈤風景世難得其二之佳妙是麼仙

時間 每晚九時一刻開映
價目 樓上一元二角 樓下七角

上海大戲院

上海唯一之影戲院 北四川路虬江路口

夜戲價目 樓廳六角 包廂一元 正廳四角 日戲價目 樓廳四角 包廂六角 正廳二角（送券暫停通用）

禮拜四九點十六日七點與九點一刻開演

最著名滑稽愛情佳片 片內有華文說明

Tom Moore in Officer 666

開門揖盜

加演滑稽

此片英名譯意為六百六十六號之警官情節之極有趣事…

▲之婚禮▲三演集

共和影戲院

西門外方浜橋

星期四 手黨一 本四
星期五 女書記 本四 六
星期二 女書記 本四
星期四 秘密鐘意 本五
星期三 法秘 本五

秘密鐘為晚近出版之偵探影片對於陳腐俗套多所改革又可謂不一新眼界也

日日皆換片

價目 特別包廂每位半元 包廂每位三角六十 正廳每位一角四十 月樓每位一角二十 幼童減半收費

法國大影戲院

在法界三本 洋涇橋南

今天夜戲 開演十大 著名完全機關長片 奇人怪（第一二集）（五大本）
快活大王 卓別林（二夥計滑稽一大本） 大滑稽（二大本）

今天日戲 特別打武長片 飛行盜（第四十集）（大本）
快活大王 卓別林（二夥計滑稽一大本） 大滑稽（二大本）

價目 日戲樓上一角廿 樓下九十 夜戲樓上一角廿 樓下一角廿

首歌舞台原址 預告 本院明天起日夜開演歐戰俄國軍閥影片混世魔王八大本

新愛倫影戲院

美租界海甯路 中市愛倫舊址

今天夜戲 開演十大本
愛爾瑪林肯君傑作 奇光鏡（第十三四集）（四大本）
特別武術短片 大盜歸心 五大本
快活大王 卓別林（口戲）一大本

禮拜五日戲
完全武術大長片 奇怪屋（第一二集）五大本 奪地圖（第十五集）大圓

大滑稽 一大本

價目 日戲頭等八十 小洋一角 夜戲廳洋二角

雙妹老牌雪花膏

此膏香滑而不膩潤澤而不燥專治男女肌膚晦暗面皮皺魯於秋冬時候手足爆拆及男子剃鬚剃面後面皮皺拆一用此膏自然寬滑如恆或婦女修面發癢即當搽之無不立效凡洗面後常以此膏敷面能使顏容嬌嫩轉媸為妍誠修容清潔之妙品也

（價目）大瓶四角 中瓶二角半 小瓶一角半

雙妹老牌生髮油

鬢影髮光美人所貴也蟠龍墮馬堪羨如雲故本行特製此生髮油其馨香爽滑馥郁芬芳潤澤而不膩養血祛風若常用之保無耽落蓬蓬之患況精益求精和以固髮之料務使髮光可鑑兩鬢生香雖今再世麗華亦難專美矣請購用之

（價目）大號五角 二號三角 三號二角 四號一角

各省各埠自設支行洋廣貨店均有發售

廣生行有限公司啓

大舞臺 八月十七夜戲
沈韻秋 張榮奎 趙東昇 殷春虎 張春海 陳月樓 孫少堂 李瑞亭 姚俊卿 趙如泉 賈璧雲 高慶奎
新排續本 新排宋朝歷史 幻術機關 特別布景 彩景武戲 文戲
小達子
毛韻珂 金碧艷 郭春華 張桂芬 孫慶璘 陳嘉舟 孫稚奎 李勝楣 王佳卿 趙竹雲 王祥華 劉坤
（價目注意）二層樓廂一元 特別二角 官廳八角 特別二等角 五十九角 三層 廿角 二五七角
▶八本狸貓換太子◀

新舞台 八月十七夜戲
曹甫臣 劉漢臣 趙君祥 李甫林 趙君玉 查天影 潘海秋 汪優游 劉榮萱 周鳳文
打棍出箱 三岔口 林二虹 本 全▶
關雲長 追趙遙津 霓虹關
（價目）二等二角 頭等四角 特別廂八角 花樓月樓一元
夏月珊 潘月樵 （歐陽）予倩 夏月潤 趙文連 張月亭 邱治雲 趙君甫 夏月華
本 臥薪嘗膽◀

春華舞臺 八月十七夜戲 禮拜四
九畝地露香路口 關封路西
（特別減價）特別廂五角 頭廂三角 二廂二角 電話北二九五六十號
全班合演 太子害太子
暫停出客 一律暫停

亦舞臺 八月十七夜戲
三馬路大新街 徐甫亭 馬春樵 張春立 少菊 王芳 張德 俊坡 張國 張斌 陳俊 張紫 十字 平 四郎探母 全本 雪 寶玉 劉振庭
（價目注意）月樓一元 特別包廂八角 特別官廳八角 頭等正座三角 二等二角 電話中央四千六百六十一號
拿高登 全本 葭萌關▶ 全本 御碑亭◀
譚富英 白牡丹 張菊舫 劉振庭 陳雲桐 劉富祿 張玉芬 李春 馬奎

丹桂第一台 八月十七夜戲
小九霄 潮 珍珠 梅花 小春 寶奎 王芝裕 楊菊笙 趙松樵 高百歲 小楊樓 月奎 劉官 何雅秋 王蘭芳 陳鴻奎
（價目注意）特別包廂六角 頭等四角 上層包廂三角 二等二角 三等一角 便票一角
金頂紫霞宮 定軍山 白水灘▶ 三四本 花木蘭◀

天蟾舞台 八月十七夜戲
新排新戲 初次啓演
價目 官廳一元 特別包廂八角 頭等正廳三角 四層樓一百 十層 三等四十 二十 九角 電話中央二七○
八本 包公 出世
狸貓換太子
諸君請早 客票暫停

笑舞臺 電話中央二五一五
十七夜戲 正秋傑作 真愛情
日戲 三角 二角 夜戲 特別廂六角 頭廂四角 二等角 三日演 星期六 幕時 戲期 加日
王无恙 鄭正秋 汪優游 張嘯聲 等台
譚志遠

共舞台 法界
合演 男女台 八月十七夜戲價目
王益芳 李寶龍 王文祥 詹潤泉 薛銀麟 馬春甫 林樹勛 陳彩霞 李桂芳 張菊芬 曹寶義 粉菊花 小蘭春
張艷文
劉四立 林樹森 張德祿 竹翠茹 小孟七 劉奎童 苗勝春 劉松亭 小禿扁 朱榮奎
注意 月樓八角 特別包廂六角 官廳六角 特別五角 頭廳三角 二廳二角 三位 三層 角
（嘉興府）拾黃金▶頭本朱洪武出世◀

大世界乾坤大劇場 八月十七日夜好戲
小喜客串 大鳳 芳 臣 少 雙 金 彩 湘 金 善 甫 永 雲 恆 瑞 法 祥 際 鄭 侯
金鳳 張少泉 武雙林 王金玉 喜彩鳳 瀟湘雲 韓金奎 陳善長 譚永奎 侯雲峯 龍瑞恆 鄭法祥 侯雲際
魚腸劍 開山府 段萌關 遊 虎 邱 壽 圖 溪 皇 莊
價目注意 日戲 樓上角 樓下角 一樓 一夜 三月 二包廂 二頭 二正 二正 一廳 角等 角廳 角等 角廳
全體合演 劍俠十二本 七劍十三俠
全體好戲 合演 應時好戲
遊月宮

廣舞臺 排演三國 聘請烈史 廣東好戲 羣芳
日戲 鳳儀亭 全本 呂布窺粧 貂蟬拜月
（價目）特等大洋五角 頭等大洋三角 二等小洋二角
幻影全女班 八月十七日夜戲
一女慨配二夫
陳慧芳 跳花鼓
陳慧芳首本全班拍演
夜戲（價目）特等大洋七角 頭等大洋五角 二等小洋三角 至今晚止

中國模範遊藝場

小世界

在上海新北門內

門券每位小洋一角

北來車輛直達門口免查照會 電話北南中央四一三百四十六九號

▲第一層大京班 劉禹臣 袁奎官 蓋月樵 李金龍 宋江吃尿 三戰呂布 一鴻 宋江閱江 荊州 文宮 虎牢關 虎陽關 五台山 小黑燈 劉雨田 李君玉 邱德成

▲戲法雜要場 屋頂 影戲 偵探 長片

▲第二層四明文戲 周杏泉 田永奎 沈美 南北 戲法 王玉林 李寶廷 化妝 變

▲化妝中曲場 小金蘭 小桂寶 玉 全班 日夜 沈春林 小阿生 活神道 雙磨豆腐

▲灘簧 丁少蘭 丁婉娥 趙二寶 日夜演 雙怕妻 咬舌計

▲蘇灘 張素蘭 葉菊笙 張月蘭 男女 蘇灘 胡壽慶 歡慶樂 美術 院

▲品勝社 特別 諸詠 古妝 蘇灘 日夜 寶齋 標

▲愛華社 第三層 女子文明戲 全體社員 日夜演 宇獄 五本 廣陵潮 奇冤

▲第三層影戲 三層樓小戲台 著名佳片 三十本 馬戲 奇緣

▲陶社男子新戲 化妝古曲 日夜演 三四本 七八本 白相花 玉堂 雙珠 女 花魁 春園 鳳

▲常州班 在十層樓 全班名角 日夜開演 江天一覽 看戲 無餘 眼底

▲第四演 玉壺春 望遠鏡

說書 吳小松 吳小石 插金鳳 白蛇傳 周沁泉 周潤泉 文 武 香 球

姜鳳笙 朱菊庵 玉蜻蜓 西廂記 改良 蘇灘 桂 筱

揚州 馮子美 王再亮 果報錄 精忠傳 蓀 灘

桃源小世界 詳細鐘點請閱張丹斧姚民哀編輯的世界小報

品茗行樂是此地 世上知名須最 流連觀非且相 詠誦莫及宜 自怡 時 怡 知 以 當

小時報　第二千二百五十三號

小言

◎浪子的牢獄（清波）

英國以浪子日多若置之普通牢獄中與罪人伍轉恐罪惡之傳染更深乃設巨艦於海洋中羈浪子於其上藉海水天風滌彼瑕穢予以自新之路法至善也上海一隅不知有許多浪子安得於吳淞口外三夾水旁有此水上牢獄安置此輩若果有之則張欣一闋瑁生等今後可減少乎

小專電

◎此間悟善社乩壇凡超度已故之亡魂名之曰提度所謂提度者蓋自地獄中提出而度之也提度須開特別壇少則百元多則二三千元不等以此如該社經費（2）（天閒）（天津）

◎北京香廠新開女鞋舖一家其店號曰『佳麗小吃素人鞋店』招牌字倣王夢樓佳麗者店號也吃素人馳譽京滬加一小字蓋老吃素人之子也該店製履頗多新樣北里爭購之（2）（遊林）（北京）

◎此間雲南路新開一『統一旅館』生涯甚盛據云皆熱心統一運動家投宿（3）（秋士）（本埠）

◎吳大頭因大選大會伊邇深恐難得善果昨電本埠擬召請包攬大會若干人前去帮忙（3）（陳瑞徵）（本埠）

小新聞

◎皖垣藩署內空屋甚多且係官產故一般機關團體概借作會址昨往調查門口懸牌某會某社竟有四五十所之多（3）（多愁子）（安慶）

◎西門某里近設一俄文補習學校內僱一俄僑難民為教員除開支月薪二十元外一切收入頗豐（3）（彥）（本埠）

●亞令別克之遊藝會（G）

▲賑濟日災

本埠西人組織之青年喜樂會將於今日下午五時二十分假座亞令別克影戲院舉行遊藝會其票資充賑濟日災之用云（3）

●偷兒冒充漆匠（蕙）

▲學生損失五六十元

本埠西門某專門學校學生寄宿校外宿舍前日下午宿舍內忽來漆匠一人自稱係校內會計叫來作工者當時舍監學生因其手携器具遂深信不疑任其穿室入室各學生亦赴校上課及課畢同舍該匠已去但各處窗戶等依然如故始覺有異檢查之下第四號室某君之衣箱上鎖已撬去其中大衣皮馬褂棉袍褂等均已不翼而飛共計損失約有五六十元云（3）

●英倫之水上牢獄（S）

英倫當道近正籌劃在大西洋中創一水上牢獄凡屬富豪子弟專事遊蕩不務正業者得由其父送往拘禁於該甲輪上因普通牢獄囚犯都係窮凶極惡者不免有潛移默化之感今拘於輪上既可飽吸新鮮空氣又可免受惡伴革面洗心回頭是岸巨效當可立見也（2）

●大哭洞房（仙）

▲新郎是李代桃僵

北四川路祥豐里口某京貨店之長女今夏憑媒配與滬東某姓為室當時曾在某遊戲場看過某姓固一翩翩少年也是以頗能滿意日前吉期雙方均早預備及時迎娶循例結婚禮畢送入洞房不意進房甫坐即偷覷新郎見新郎滿面麻點年屆不惑與前在某遊戲所見者判若兩人當即大呼「不是不對不是他不對……」繼之以嚎啕大哭未幾事為坤宅所聞遂大興問罪之師除女仍回家中外並將媒人飽以老拳扭入警局現正雙方嚴重交涉云（3）

●京華聽聲志（在天）

▲各園狀況

開明戲園不時常有戲不過梅蘭芳在此偶一演唱耳近余叔岩與乃岳陳德霖亦在此開演上座頗佳良以在此演唱大多有極強之叫座能力故也

吉祥園每星期六星期日有楊小樓朱琴心貫大元諸伶在此演唱上座亦尚佳

廣德樓近日雖尚能滿座然較之向日則稍遜矣前因與華樂爭勝故戲價較華樂為廉近則池子每座加洋五仙而角色一無添益且各角色又為京中素所聆悉夫久則生厭此上座之所以較前為遜也

華樂園自程豔秋去後近有王某組織雲興社已於十二日開演角色有時慧寶徐碧雲王蕙芳等頗可有與廣德樓成對峙之勢云（3）

●萬人如海看潮來（稷如）

▲路局之事先佈置

滬杭甬鐵路局連日售出潮券餐券甚為發達該局所備渡船往年開到之際頗形參差不齊本年經承辦人員特別改良將所有渡船分列號數以若干艘為一隊每隊設巡長招待員各一指揮招料迨船中之客滿規定人數後由招待員發給開船證同時啓行以免爭先恐後聞第一日（二十八日）船分四大隊總數三十七艘第二日（二十九日）同第三日（三十）隊數同前而總數增至四十七艘蓋往年觀客皆以末日獨多之故云（3）

●愛爾蘭自由省之新郵票（黑）

▲一少女所圖案

愛爾蘭自由省分所行之四辨士與九辨士之新郵票乃一年止二十一歲少女名密立郭女士所圖案非常美麗云（3）

●震後富士山（憶愁生）

▲石室全滅

日本靜岡縣大宮淺間大社之河井主展氏特集合同志十一人組織一探險隊作富士山之震害調查於上月中旬冒險登山於據其報告云山頂上之駒嶽已崩壞全山各石室已全滅故大宮口之數石室竟從山上落下岩石跌成粉碎總之現在富山之全形已受此次大地震而變形矣（3）

●法國大力士（憶鳳）

法國有一少年名路易司新業力大無窮身臥地上以二千四百磅重之麵粉壓於其身路易司能以兩足舉之絕無[illegible]色云（3）

藝術界消息

▲畫家楊左匋胡伯翔張發字諸君發起「活潑畫報」預定十三年一月一日出版現正在徵稿中（歌）

▲西江派詩家陳伯儼徵君將於重陽節近來武林作廣公蘋花吟社同人擬推其領袖壇坫將挑發浙西派共作尖叉之戰（稷如）

▲星社小說家徐碧波赴崇明辦實業范煙橋往無錫辦報尤半狂至安徽辦教育大有星散之感（和）

▲小說家王西神子王貞運於陽歷十月十二日與孫坤華女士結婚（林兆者）

▲美國著名女伶傑魁令龍根近受巴士頓日報之聘為該報藝術欄之主筆女士收藏中國古錢瓷器等物甚夥遂一一製版披露該報陡為生色不少云（3）（李）

影戲界消息

▲美國第一影片公司近在加州羅斯安傑攝演一東方片名雷公菩薩 The Lord of the Thundergate 雇用中日僑民一千餘人並建築一城垣及宏大廟宇數座云（3）（韻琴）

▲著名電影女伶洛史瑪齊伯 Rosemary Theby 近與童伶賈克科根合演「長壽王」一俟此片告竣齊伯將舉行第五百卷影片之大慶祝蓋彼自一九一二年投身電影界後至長壽王止所成影片已達五百卷之多云（3）（木）（憶鳳）

▲卡爾登不久將演麗琳甘許之 Orphans of The storm 一片（意即孤兒被難）此片亦為葛利非司所導演而取材於柯來氏之法國革命史一書此片在倫敦紐約均已演過備受歡迎麗琳攝孤兒之一中有被難上斷頭臺將行刑時被人擊去一節實堪與賴婚片中在流水上為臺惟救起時同樣危險云（3）（愁）

小繙譯

▲卓別林與鮑葛利女士將實行離婚之消息已喧傳全國惟不能得其確實之証據而已按當卓氏與鮑葛利發生戀愛時有一情敵名司的卡氏 Tada Styba 司為德人一藝術家也與鮑葛利已相識有年但終不敵卓氏故女士為卓氏所得據近日外間謠傳謂鮑葛利與卓氏之離異對於司氏不無關係云（3）（炤）

▲美國倍勞脫城世界最大木工廠之主人耶志氏已於今歲亡故遺產一千三百万元悉傳於十三歲之幼女福倫司現在中學肄業云（3）（飛俠）（譯念五日大陸報）

▲汽車在街道行駛時有機件損壞致停在路中行人殊覺不便近而一種小車如上圖專行駛於街道中以拖損壞之汽車並納相當之費云（3）（學周）（譯自美國世界圖畫雜誌）

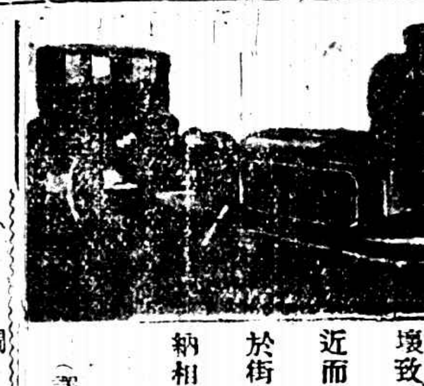

小調查

▲世界離婚最多之國第一為美國居百分之●四次為瑞士居百分之●三其次為法國居百分之●二四云（3）（景日）

■普通適用■人人必備

■有此一書■勝讀萬卷

○舊本尺牘初桄○
●不合現時需要○
●本局推陳出新○
●所以特編此書○
●名稱仍是從舊○
●材料大不相同○
●諸君欲知內容○
●請看下面說明○

分類詳解

新尺牘初桄全書

秋季廉價一月

這部書是各界適用的●內容分做六卷●（第一卷）叫做尺牘須知●說明信內信面寄遞的規則●和辨別各種的稱呼●是學習寫信一定要知道的●（第二三卷）叫做尺牘零執●凡是書柬內應用的言語●一條一條的分載在裏面●還分別出尊長師長●平輩●晚輩●和工商政學等類目●使寫信的人●可以隨意取來應用●（第四五六卷）叫做尺牘片錦●內分慶賀慰唁等十三門●並且有往來的答語●就是雙抬單抬並抬的格式●也很清楚●書的末了●還附錄着類腋●是載的天文別名●歲時別名●輿地別名等類●共有十四門●可以隨時參考●照以上的話看來●這部書不是寫信很適用的嗎！

❀全書六大厚册
❀定價大洋七角
❀特價祇收四角
❀附贈精製布套
❀外埠寄信購取
❀郵費另加一角

△識字之……新法
△學生之……良師

新式繪圖 學生新字典

附註國語注音字母

此種新字典●專供國民學校三年以上●及高等小學兒童自力讀書與檢查生字音義之用●其內容所有特色如下●（一）選擇字數得八千有餘最便教科應用（二）注解純用簡明語體最合初學程度（三）每字附注國語注音字母最易統一讀音（四）句讀用新式標點●用證用通俗成語最利隨時領悟（五）常用之古體字俗體字●與正文互見最增自修功效（六）字下插有精細圖畫示明義意最饒識字趣味 須知此部字典為學生必要之書各學校現已一致歡迎 購備者務須從速為幸

特價
甲種分訂四册定價八角特價四角八分
乙種上下二本定價五角特價祇收三角
外埠函購郵費另加（甲一角）（乙六分）

上海棋盤街 廣益書局發行
分設 北京 廣東 長沙 漢口 開封 Z4096

宋拓大觀帖
臨川李氏藏珂羅版精印每部三大册定價十二元
上海有正書局發行

人同此心　心同此理

吸愛國牌香烟

大愛國牌國貨香烟送人自吸詩機相宜

中國南洋兄弟烟草公司啓

佛乘

大乘非佛說辨（續）

（王恩洋）

上來第一、已顯大乘具是佛說自下別顯佛法教理不由思想進化之所作謂於今世有一類衆生以習於科學哲學理故見一切學問一切理想一切技藝無不循進化之軌天演之義而次第進化以思想愈發達故以論理愈精密故於是學術乃日進於高明一切學問既無不如是於佛法何獨不然況以迹尋之則於佛法中小乘大乘空宗有宗盛行次第既年各不同是則已足徵其教理實由於小乘進而爲大乘由空宗進而爲有宗奚進化之公理既如彼佛法之事實又如此由是遂斷定佛法教理亦由思想進化之所造作雖然於此有一大難題焉即如謂佛法教理亦由思想進化之所作者即應諸宗經論不得同出於一人或一時此中論藏雖無疑難本不出於一人一時然造論者必本聖言聖言者即經藏也論之於經但可類別之整理之或發揮闡揚之然絕對不能違背契經而別說異法苟違契經而別有所說是即外道論非佛法也是故論中所有教理仍即經中所有教理既一切契經皆佛一人所說是則諸宗論議仍不出佛一人之所說是則但有顯述之事更無進化之事矣如是而西洋東洋學者所持進化之論不能成立於是乃比較近日於印度所發現灰燼之餘之佛經斷言訂其流布時代之先後及以文字之雅俗等遂下斷言曰大乘契經非佛所說以年代後出故既大乘契經非佛所說而後人僞託則經論可同出於一人一時之手論既有進化之迹可尋則經自亦循進化之軌以發達也夫然而佛法教理由思想進化之所作此理安立雖然大乘契經非非佛說也所以者何一切智智內証境所攝餘智餘境不攝故又與小乘經本俱行故諸如是等無量正因皆足顯示成立大乘契經具佛所說具如上書大乘契經非佛說之說既破則佛法教理由思想進化之所造作者自亦不攻自破由是建立第二比量云

佛法教理非由思想進化之所作

以大小兩乘空有兩宗所宗契經俱佛所說故

如佛所說契經

（未完）

稗官觚聽錄

嚴耕

許指嚴之章故遠稱帝王盛喜婦人恐亦未必然之事然誹謗附彰致於解說托旨幽渺有足多者

周瘦鵑之哀情其深刻處有猿啼斷腸鵑淚化血之概徐卓呆之滑稽不亞曼倩諧謔

江紅蕉之傳奇詞旨幽微宜於疏燈秋雨夜誦之

向愷然之武俠如幽並少年結客屠狗意態自豪微嫌無劍俠蒼莽之氣

何一雁之短篇結想綿邈

畢倚虹與樂宓生之社會爲牛鬼像生魑魅寫照並皆佳妙

胡寄塵之短篇深密冷雋非輕攏漫撚者所得學步

許[illegible]一以質勝一以文勝

陳蝶仙小蝶父子之詞章膩情水藻古豔天生自是可愛然一味妍唱如飫鮮荔支多食必致病

王鈍根饒有別趣

范煙橋之散記小品文字如春水浮花極幽艷瀲灧之致

包天笑之言情最妙其用筆清空處如冰壺映雪飛動處如野鶴奉雲纏綿處如晴霞媚樹淒涼處如寒月齋天可謂極文人之能事矣

程小青之短篇剛健中自饒婀娜（現乙）

筆記

鴟夷室雜碎

烟橋

太湖水利局有役楊貴能孝其母母病聞訊走返其家家在虎邱距所服役有十里之遙未嘗中途一稍息也侍養無微弗至平居無嗜好得資悉以奉母不敢娶妻謂恐不能奉姑恐卒死茹素終服不事之夫乃能中禮且能士夫所不能可以風矣

詩話姜白石詩有作十四橋者顧朱竹垞詞亦言第四橋見周草憲拜星月慢詞有四橋吟讀之句李詞詩「松江第四橋風雨不何過」陳謙詩「第四橋下風水寒」王達有吳江第四橋阻風詩即當日水天浩瀚姜詩所謂煙波之意亦正相合縣志廿泉橋一名第四橋謂以泉品居第四也不知姜詩有誤抑傳刻魯魚

新劇批評

前天的戲劇協社

余少園

戲劇協社由去歲年底發起至今半載有餘成績優劣固非我一人敢決言的批評以他精神上來看比較第一次實驗「孤軍」和「英雄與美人」的時候相差狠遠而且社內中堅份子也減少了好幾位這次表演戲劇該社幾位精於藝術的演員全不見了……如孤軍中之飾（石師曾）者和飾（烏得標）者……英雄與美人中之飾（林雅琴）者和飾張瀆光者……只又新加入幾位女社員也無濟于事「終身大事」的一劇雖然演田先生的和演算命的先生的藝術尚好可是真女性的田亞梅田太太實在不堪相配……排演主任萬分的藝術而演員程度淺薄毫無舞台經驗也是枉然終不能成功聽報告的說「潑婦」劇本實係歐陽予倩所編却被排演主任洪深又改造了一番」也不見得比予倩原來的本意精良……劇本所用背景是寫實派的如今呢改用像徵派……像徵派呢固然算他是極高明噯！而中國的觀衆程度還看不到……受過中等教育的學生去向鄉下人談論自然顯得學生程度好的不得了啦……

……這就是像徵的利用其實演寫實派的戲劇不如仍用寫實派的背景既適於中國情形又便於叫人懂

這次的化粧第一天還好第二天就不對了並且（終身大事」演完「潑婦」來不及上場因爲化粧未能完畢足停了有三刻鐘之久

這次又爲籌基本金起見售劵四角劵數以實滿五百張爲限但是劇場上所有的觀衆二百有餘還不滿三百呢

（現丙）　十二、九、二十五

小說

短篇小說

伏流（續）

（湯辛）

秋蘭白玉簪夜來香的香氣充滿了庭院這三種香氣是幽甜得分不出誰是誰的香來我同霞默對了一會這默對的時候覺如飲着神秘的甜酒有說不出的感觸偶然抬起頭來伊却却地注視着彼此微微地一笑

「你笑什麼」我無意地發了這個問

「笑什麼誰笑呢我笑着一個笑對着夜來香的呆鳥」伊說

「正因爲我嗅着夜來香的香失了知覺」

「你着了魔呢你這樣地聞的香在你嗅覺中還是本然的香嗎要是無意中從不知處吹來的香才是真香」

「我們不稀着夜來香宇宙何便有香氣既有香我們便愛聞」

「[illegible]香的本源才是乾旃呢」伊看了我一眼似乎換了語調說「可惜這樣的花葉子不好看」

「正因葉的不好才顯出花的好來狠好葉子的樹倒往往開不出好花……宇宙間那會有……完美的東西」

「什麼……」伊不等我說完就接着說

伊走開

一會兒微風吹度到愁揚的琴聲方才把我的冥想打斷默默地揩乾了淚珠踱進琴室去

一個黃蜂從桐樹弔下來幾乎是半死了停了半晌又復緩緩地從根下爬上去到了半樹力不支了又掉下來這樣是不止一次呢然而牠終竟是這樣地往上爬往上爬爬個不休

社會小說

黑暗上海（二）

蒨波

第七回　妄念初萌瓏鬢遭刦運　貪心頓熾羽翼顯神通

李鬍子想了一想發了一個很道我索性將鬍子剃掉了豈不乾淨橫豎現在是民國了一切忌諱迷信全推翻了留鬍鬚鬍不成問題想到這種便檢出他那一份常用的平安保險剃刀裝上了刀片正要照上肥皂水動刀來剃忽然門外走進一個西崽道外邊有一個女人來看李先生李鬍子一想今天並沒有約什麼人來啊吩咐西崽請他進來一會先走進一個二十三四歲的瘦長身材文明打扮的女人高跟鞋子走起來橐橐有聲李鬍子子細一瞧原來是余仲虎的熟人綽號叫W小姐李鬍子忙叫了一聲道哦原來是達不留小姐達不留小姐手挽著一個繡花錢囊斜倚着身體裊着椅子匆匆的道阿而蠻李你曉得今天密司特余什麼時候到這裏來李鬍子道這却不知道他有兩天沒到我這裏來了達不留小姐道不我今天下半天打電話給他他說寫字間散了就到你這裡來這時候不是差不多五點鐘了嗎他也應該來了李鬍子道你們既然約好了那也不必來問我了你坐一坐等他便了達不留小姐眉毛一皺了一皺皮鞋的鞋脚跟輕輕的在樓板上蹀了一蹀道我還有事呢不能久候他他這個人怎麼現在這樣的拆爛污呢說着錢囊往樓上一摜一屁股向沙發上一坐微微的又嘆了一口氣似乎有些很憤恨的樣子李鬍子道達不留小姐不要動氣吸一根香烟能一會兒密司特余就要來了達不留小姐將搖頭道我不要吸李鬍子道那末我呼好了遞給你能說着李鬍子便取了一根香煙往自家嘴裡一啣一手來劃火柴達不留小姐道不要不要你自家用罷阿而蠻嘴裡擺過的東西我真謝謝說着諷了一媚眼對李鬍子一笑

▲誌謝　昨承世界書局惠贈第八期「偵探世界」一冊內有徐卓呆之「鼠偵探」程小青之「[illegible]後之勝利」張碧梧之「白鴿」均極有精采之作又承大東書局贈三卷一號「半月」一冊內有袁寒雲先生之新著「舞經」一種發前人所未發尤爲一時傑構其餘如包天笑君「墨得」周瘦鵑君之「英雄與高生」陳小蝶之「蘭因記」「陳翠娜女士之夢游月宮曲」皆聚精會神之作[illegible]志數[illegible]

最高的問題

頭的問題、就是頭痛、因爲頭的地位是最高、且爲身內最總統也、所以頭最貴的是清醒、最惡的是昏痛、凡有此最高問題、請到本藥社、買一瓶朱氏頭痛散、這樣簡便、用鼻嗅之、立你頭就立到不痛了、這樣靈驗、豈不是世界上所少有的嗎、而且價很便宜、每瓶只賣大洋二角、可治好二三個人的頭痛、比之看醫吃藥要大大的上算嗎、還有一句要緊話、是要頭腦清明、就是嗅過此散以後、頭腦不痛了、那麼最高問題是解決了、當請君介紹介紹好呢

每瓶洋兩角

每打洋兩元

本埠藥房及施公司均有出售外埠函購郵費不加郵票代價九折計算　經理代銷批發克己

上海英租界大馬路英華街口[illegible]里內

中南國產製藥社

一嗅以解之

凡士林　香油　Vaseline　PETROLEUM JELLY　且士寶公司

凡士林黃油膏

善治皮膚各症如刀傷火灼與皸裂疼痛等患功能奏效神速且使皮膚滋潤

購者請認明上列商標

庶不致悞並請注意此凡士林牌製品係美國紐約且士實公司所製如無此商標與本公司之名義者均屬僞貨

此凡士林黃油膏分裝小號盒大號瓶小號瓶三種

各處藥房及洋廣貨店均有出售

美國紐約且士實製藥公司監製

老晋隆洋行獨家經理

謹防假冒

役挫留聲唱戲機器戲片

第一家發明

南腔北調　無一不備

（商）主人之音（標）

役挫留聲機器聲音之宏亮機件之堅固早已馳名全球無待贅述

全國著名藝員本行均留有佳音崑亂時調小曲無一不備如蒙賜顧自當格外優待以副雅意

總行上海南京路　發行所拋球場東首十三號七號　謀得利洋行

（批發處）本行東弄內後進樓上

專售軍樂風琴洋琴軍號步號

石濤長幅山水

此石濤長幅山水系用五彩珂羅版印成八尺定價大洋二元八角上海北京天津有正書局發行

滬杭甬鐵路列車時刻表（上海開往閘口）

列車　站名	上海北站	上海南站	松江	嘉善	嘉興	硤石	長安	杭州	閘口
禾閘快客車					上午七點○五分	七點四十五分	八點三十一分	九點四十三分	十點○五分到
●特別快車	上午八點正	八點○五分	九點十四分	十點○一分	[illegible]一分	十一點○二分	十一點三十六分	十二點三十分	十二點四十五分到
慢車	上午九點正	九點○五分	十點五十分	十一點五十七分	十二點四十分	一點三十二分	二點二十三分	四點正	四點十三分到
●快車	下午一點二十分	一點二十五分	二點四十六分	三點四十三分	四點十六分	四點五十六分	五點四十分	六點五十分	七點十分到
●滬禾快客車	下午三點三十五分	三點四十五分	五點十分	六點○八分	六點三十分到				
●夜快車	下午七點十五分	七點二十分	八點二十九分	九點十六分	九點四十六分	十點十七分	十點五十一分	十一點四十五分	十二點正到

滬杭甬鐵路列車時刻表（閘口開往上海）

列車　站名	閘口	杭州	長安	硤石	嘉興	嘉善	松江	上海南站	上海北站
●禾滬快客車					上午七點十五分	七點三十九分	八點三十七分	九點五十五分到	十點十分到
●特別快車	上午七點十五分	七點四十分	八點二十九分	九點正	九點三十九分	十點○二分	十點五十二分	十一點五十五分到	十二點正到
●慢車	上午八點四十分	九點十五分	十點四十五分	十一點五十三分	十二點五十分	一點二十六分	二點四十二分	四點十分到	四點二十分到
快車	下午一點二十分	一點五十分	三點正	三點三十七分	四點二十四分	四點五十二分	五點四十九分	七點正到	七點十分到
閘禾快客車	下午三點○五分	三點三十五分	四點五十分	五點三十二分	六點十分到				
●夜快車	下午六點正	六點二十五分	七點十四分	七點四十五分	八點二十四分	八點四十六分	九點四十二分	十點四十五分到	十點五十分到

（注意）表內凡有●符者係與滬寧車啣接

上海開至南京津浦線開北京火車時刻表

上海開：上午七點十五分（[illegible]）　上午七點三十五分（[illegible]三四等車）　上午九點三十分（[illegible]）　上午九點五十分（[illegible]）　上午十一點[illegible]分（[illegible]）　下午十二點二十[illegible]分（[illegible]）　下午三點二十五分（[illegible]）　下午五點四十五分（[illegible]）　下午五點[illegible]（[illegible]）　下午七點三十[illegible]分（[illegible]）　夜十一點三十分（夜快車）

南翔開：上午七點二十八分（[illegible]）　上午七點四十五分（滬寧[illegible]客車）　上午八點三十三分（滬寧三四等車）　上午十點四十一分（[illegible]）　下午十二點[illegible]（快車）　下午十二點五十八分（[illegible]）　下午四點一分（滬寧客車）　下午五點四十七分（滬寧客車）　下午六點十五分（滬寧客車）　下午八點○五分（滬寧客車）　上午十二點○二分（夜快車）

蘇州開：上午八點五十九分（快車）　上午九點四十一分（滬寧三四等車）　上午十一點四十四分（特別快車）　下午十二點五十三分（三四等車）　下午二點四十三分（快車）　下午二點四十四分（滬錫客車）　下午六點三十九分（滬常客車）　下午七點三十九分（夜快車）

無錫開：上午七點五十九分（快車）　上午十點四十四分（滬寧三四等車）　上午十二點○二分（特別快車）　下午二點二十八分（三四等車）　下午三點三十八分（快車）　下午七點三十四分（滬錫客車）　下午八點三十六分（滬常客車）　上午二點三十八分（夜快車）

常州開：上午八點十四分（滬常客車）　上午十一點五十六分（快車）　上午十一點四十一分（滬常三四等車）　下午十二點四十九分（特別快車）　下午三點二十八分（三四等車）　下午四點三十八分（快車）　下午九點三十八分（滬常客車）　上午三點四十二分（夜快車）

丹陽開：上午九點三十分（滬常客車）　上午十一點五十二分（快車）　下午一點三十八分（特別快車）　下午四點二十八分（三四等車）　下午五點三十八分（快車）

鎮江開：上午十一點三十一分（滬常客車）　下午十二點四十九分（快車）　下午二點二十二分（特別快車）　下午五點三十四分（三四等車）　下午六點三十三分（快車）　上午五點三十四分（夜快車）

南京到：下午十二點三十分（滬常客車）　下午二點二十一分（快車）　下午三點四十三分（快車）　下午七點三十五分（三四等車）　下午八點○二分（特別快車）　上午七點二十分（夜快車）

浦口開：下午七點十分　下午八點五分

徐州開：上午五點○八分

天津總站開：下午十一點五十二分　下午九點二十分

天津東站開：上午十二點○二分　下午十點[illegible]分

北京到：上午一點三十分

北京開至浦口滬寧線開上海火車時刻表

北京開：下午三點二十五分　[illegible]

天津東站開：下午十二點三十五分　下午八點[illegible]分

天津總站開：下午八點四十七分

徐州開：下午一點

浦口到：下午六點四十九分　下午八點[illegible]

南京開：上午七點四十分（快車）　上午八點十分（三四等車）　上午十一點五十分（快車）　下午三點五十分（特別快車）　下午四點十五分（滬錫客車）　夜十一點[illegible]（夜快車）

鎮江開：上午九點二十分（快車）　上午十點二十五分（三四等車）　下午十二點五十四分（快車）　下午[illegible]點十九分（特別快車）　下午五點二十七分（滬錫客車）　下午六點十二分（夜快車）

丹陽開：上午九點五十七分（快車）　上午十一點二十一分（三四等車）　下午一點三十六分（快車）　下午六點○三分（特別快車）　下午七點二十六分（滬錫客車）

常州開：上午七點十分（常滬客車）　上午十一點五十九分（快車）　上午十二點二十四分（三四等車）　下午二點三十二分（快車）　下午六點五十七分（特別快車）　下午六點四十六分（常錫客車）　下午八點四十一分（夜快車）

無錫開：上午七點二十分（錫滬客車）　上午八點一二分（常滬客車）　上午十一點五十九分（快車）　下午一點○七分（常滬三四等車）　下午二點○三分（快車）　下午三點四十三分（三四等車）　下午七點四十二分（特別快車）　下午九點五十五分（常錫客車）　上午三點五十三分（夜快車）

蘇州開：上午八點三十二分（錫滬客車）　上午十點五十分（常滬客車）　上午十二點[illegible]（快車）　下午一點四十二分（三四等車）　下午三點二十一分（快車）　下午四點五十二分（三四等車）　下午八點二十一分（特別快車）　下午十一點三十八分（常錫客車）　上午四點[illegible]（夜快車）

南翔開：上午[illegible]　上午十一點三十五分（滬錫客車）　上午十二點[illegible]（快車）　下午二點十分（常滬客車）　下午四點三十五分（三四等車）　下午五點三十五分（快車）　下午六點十四分（三四等車）　下午八點二十五分（特別快車）　下午八點三十六分（常錫客車）　[illegible]

上海到：上午八點[illegible]（[illegible]）　上午十一點三十分（滬錫客車）　下午十二點二十分（快車）　下午一點三十分（[illegible]）　下午三點[illegible]（快車）　下午四點三十分（[illegible]）　下午六點二十五分（[illegible]）　下午六點四十分（[illegible]）　下午七點十三分（[illegible]）　下午九點○五分（特別快車）　下午十點[illegible]（[illegible]）　上午六點五十分（夜快車）